青島新民報

經中華郵政登記認為第一類新聞紙類

每日出兩大張（照國定價目之九折）
發行及編輯人 馬仲英
社址 青島山東路六號

報紙價目：每份五分　每月一元二角　半年六元五角　全年拾貳元　外埠郵費每月參角
廣告價目：普通一段一行（五號十二字）一元　特別（同右）一元五角　長期另有詳章函索即寄

各部電話：社長室 二三四八　編輯局 二八〇二　營業局 二四一〇 二〇六〇　印務局 二〇九〇　傳達處 四一八三
東京支社 東京京橋銀座西七ノ三 電話銀座(57)三七五〇
大阪支局 大阪天王寺伶人町五三 電話天王寺八一五三
北京辦事處 北京西城報子街五九

日紀元佳節 各國元首均致賀 天皇陛下已答謝

【東京十三日專電】日天皇陛下、當紀元二千六百年紀元節之際、接到滿洲國、英、美、法、德、意、西班牙、匈牙利、泰、依國等各國元首並羅馬法皇等祝電、均分別覆電答禮云。

前車之轍可引爲鑑 如再來攻請加構想
指摘黨軍作戰拙劣促其深甚反省
日華南軍向蔣等通電

（南甯十三日同盟電）日華南派遣軍鑑於此次廣西方面歷史的殲滅戰之戰果、對蔣介石、陳誠、白崇禧、張發奎等、於十三日發出長文通告、指摘黨軍作戰之拙劣、同時並促其爲深甚之反省、並闡明黨軍倘再有反攻之意、則隨時皆有與之一戰之用意、通告要旨如左、

今致書於賓陽作戰親與日軍交戰之諸將軍麾下、此次作戰其規模雖不甚大、然以完全包圍之殲滅戰、乃近世東洋未曾有之作戰、酷似前世界大戰時坦甯比爾古之殲滅戰、據在武鳴附近所得貴軍之兵站計畫、於本作戰使用之貴軍兵數實達四十餘萬、日軍之使用南甯以北之兵力、僅有四萬、日軍目擊貴軍遺棄之屍體、已近五萬、傷者之數據其後調查、在運搬屍體四倍以上、死傷合計有二十餘萬、更與投降者合計之則消耗實達一十萬、各軍之現在員數較前似減少六分之一、至全軍確不喪失交戰實力、貴軍之反攻雖認眞果敢、然日軍戰果反爲極大、於此殲貴軍之應愼重考慮者、即貴軍今後如仍期反攻則殘餘戰力、將徒供消費乎、或求和平將此戰力用之建設的方面乎、乃是問題也、若貴軍仍採前者之案、企圖春季攻勢時、則以本文所述之所感爲他山之石、而於新構想之下、攻、而日軍亦當以秘術與之周旋、彼此於世界戰史飾以光輝之一頁云。

黃大偉建國軍 舉第二次作戰凱歌
突入黨軍據點城頭高揭五色旗
居民聞報即派代表歡迎

（〇〇十三日同盟電）〇〇機關發表建國軍十三日朝來、擊潰優勢之黨軍、午後六時以其一部突入東山縣城、黃大偉將軍則預定十四日早與主力一同入城。

（〇〇十三日同盟電）十二日夕佔領〇〇之建國軍、十三日早更以〇〇爲目標北進、同日午後六時其先頭部隊遂突入黨軍第七十五師之據點東山、五色旗高揭城頭、此日該軍於午後二時頃在〇〇與有捷克機銃之有力黨軍遭遇、約三小時展開激戰、其間日陸軍精銳〇〇部隊之一部、並海軍〇〇與之協力由海陸施以猛烈掩護砲火、建國軍得其力猛此又猛進遂利用天險、越過頑强黨軍碉堡、殺到縣城、如斯乃舉第二次作戰初之凱歌、一方約二萬住民聞得黃精銳來到之報、即派代表歡迎建國軍

（福建〇〇沿岸十三日同盟電）十二日早〇〇島奇襲上陸成功之和平救國軍精銳各部隊、未及休息即追擊狼狽之敗殘黨軍跋涉峻嶺叉隘由之險路、繼續進擊、同日午後四時頃其先遣部隊在官路尾附近與黨軍第七十五師第四十九團遭遇、與之激戰、遂將黨軍擊退北方、目下正急追中（圖係黃大偉氏）

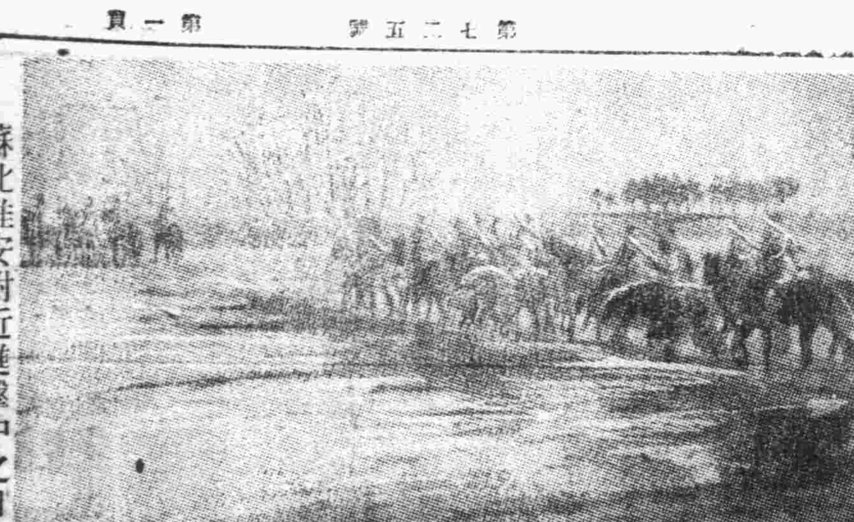

蘇北淮安附近進擊中之日軍

滇越路迄未修復 交通完全杜絕
蔣政權正必死努力中 直接指揮者頗費躊躇

【香港十三日專電】據由河內達香港之報道稱、因日空軍連續轟炸之滇越鐵路、一月初旬以來、在白寨列車往返運轉、勉强繼續輸送旅客、一月嗣因一月三十一日大轟炸、而完全陷入運行不能狀態、而依日空軍之轟炸被害甚大、謂白寨、猓姑間、此區間墜道迄修理、約須一個月、因此老開河內、海防物資山積、旅客進退兩難、呈慘憺狀態、目下蔣介石政權、雖拚命努力修復、如修復再遭日軍轟炸、担任直接修理指揮者、頗費躊躇云。

日印通商會談 開始繼續舉行

【孟買十三日專電】日印通商會談、十一日日方若杉總領事、與印度代表魯依特氏之間舉行矣、據孟買報所傳、日本製綿品關稅率輸入制限量、並綿收買印度棉量問題、進行協議、因由日方提出原案修正案、印度方面對此提議代案云。

日陸軍省製作大航空影片 將來華攝取

（東京十三日同盟電）制空全華而對國民與以深甚感銘之日陸軍空軍威容、將其示於世界、而圖國民航空思想之普及爲目的、陸軍省襄總動員教育總監部參謀本部飛行集團等、以陸軍省情報部長松村中佐爲委員長、組織「陸軍航空宣傳影片製作委員會」、計劃製一大航空國民、乃自去春起着手準備影片、業已完成、北村小松氏原作之「燃燒大空」此攝影隊一行、將於本月中旬來華於阿部豐導演指揮之下、於中國各地現地攝影之際、陸軍并總動員各種最新銳機數百架展開激烈空中戰、將攝入鏡頭、爲誇耀世界大航空影片製作云。

解決淺間丸事件 日英繼續交涉
谷次官與英大使會談 對引渡德人交換意見

【東京十三日專電】不法檢査淺間丸扣留德人事件、如日外務省所發表、五日英國覆文業已到着、與對此日方之申請通達、大約達到諒解點、日方爲徹底貫徹所期主張、實行引渡扣留之九名德人、因交涉引渡其餘之德人、谷外務次官乃於十三日午前十時、於外務次官邸、約克萊琪英大使來訪、重要協議歷一小時半、於會見席上、克萊琪大使謂、認爲兵役關係薄弱者之九名德人、已準備引渡云云、該九名德人之引渡、約本月內在日本本土實行云。

【東京十三日專電】谷外務次官十三日自午前之一時間半、與克萊琪英大使會見、由谷次官傳達基於日政府之見解、關於未決引渡德國人繼續交涉之意向、已諒解事項之實行、要求立刻引渡德國人九名、克萊琪大使謂英方調査結果、認爲兵役關係薄弱者之九名、已有引渡之準備云、關於其實行方法、交換意見、結果、克萊琪大使謂對日方主張、俟與香港英國官憲議後、以關日方之意云云、會見即告終了云。

狼狽不堪之重慶政權 通告實施憲政
圍繞此問題 國共軋轢加甚

【香港十三日專電】以汪精衛氏爲中心新中國中央政府之成立、爲期已愈迫切、汪氏之新中央政府擬迅速實施憲政、已決定謀全中國民衆福利之根本方針、但據傳共狼狽不堪之重慶政權、對各省市黨支部、已發出訓令、爲對抗汪氏之中央政府、通告同樣實施憲政、關此據由重慶達香港之電報稱、重慶政府方面如斯狼狽、已發出訓令者、蓋非僅對抗汪氏之中央政府、且以最近中國共產黨以重慶政權實施憲政之機、擬計畫全面的增大共產黨勢力、故爲防共產黨之陰謀於未然起見、始採取此手段、彼何著此意圖、是已開始擾亂、權實施憲政問題、國共兩黨間之軋轢將益加甚云。

日內閣參議 補充人選決定

【東京十三日專電】日政府關於內閣參議之補充、進行人選、業於十三日決定廣田弘毅、陸軍大將貴族院議員男爵大井成元、海軍大將中村良三、望月圭介四氏云。

日陸軍對於應召熟練工 許其一部歸國

【東京十三日專電】日政府生產力擴充之見地、日陸軍省當局、對於應召中之軍隊內熟練工人、已許其一部歸還、在十二日衆議院預算總會席上、畑陸相所述如次「對於蔣介石軍兵一部俘虜、令共在日本內地就業、特予勞務、亦在考慮中」云云

日對中滿貿易 一月中統計 輸出大見增加

【東京十二日專電】據日大藏省發表、對滿國、關東州、中國一月中貿易、輸出爲一億五百五十萬二千元、輸入爲五千八百三十七萬五千元、出超計爲四千七百十二萬七千元、以此數字爲根基、則除一月中之香港、日本與對圍集團制內貿易、爲輸出一億三百六十三萬四千元、輸入爲五千八百二十一萬元、又日本與對第三國貿易、輸出爲一億一千二百九十六萬三千元、輸入爲一億九千四百四十七萬六千元、入超爲八千一百五十一萬元、向內地還流之金額約三億元左右云。

日對外國匯兌基金利用總額
達五億七千六百萬元
日櫻內藏相議會報告

（東京十二日同盟電）日爲促進對外輸出貿易起見、以充當確保輸出原料資材之資金、前年夏由日本銀行正貨準備中提出三億元、關於設定之外國匯兌基金運用狀況、櫻內藏相、十二日於衆院預算總會、對小笠原三九郎氏質問、闡明具體的內容如左、「外國匯兌基金設定當初我國匯兌基準對英以一先令二便士、對美以二十三美元十六分之七、而變更結果、當初之三億元、成爲三億八千六百萬元、而基金設、當初、比較的利用者甚少、其後緩和利用條件、結果漸次增加、迄於今日、基金利用額達五億七千六百萬元、其內利用後取得外貨、對該基金返還之金額爲三億四千九百萬元、從而現在該基金內融通金額、爲二億二千七百萬元、結局該基金現在額爲一億五千九百萬元云云。

北京各校學生訪日參觀團 抵日參觀各地

（大阪十三日同盟電）臨時政府教育部直轄各學校中國人學生訪日參觀團十二名、十二日夜於下關上陸、關於十三日晨抵大阪、一行參拜橿原、伊勢兩神宮後、約十日間參觀大阪、京都、神戶各地、預定二十四日由神戶經海路歸國云。

日棉花消費 去年下半期 美棉額數減少

（大阪十三日同盟電）據日紗廠聯合調査、去年度下半期中之加盟者、綿花消費額爲七億三千三百九十萬斤、與前年同期比較有一千百二十三萬斤之增加、而其內美棉消費額、比前年同期減少凡百分之三十二、殊惹人注目、此乃巴西綿比美棉在價格關係上爲有利、致紗廠業者皆努力巴西棉之收買、該國綿之輸入乃增加、下半期之各國綿之消費額如左

（單位萬斤）
印度綿二六三八九、增加前年同期比較一〇八八、
美國棉一五七一七、減少七、六八三、
中國棉七、一三九、增加四一
埃及四、一三四、增加十三四、
阿非利加棉三、八一九、增加二一、八四七、
巴西棉一二、九九一、增加一
四四三三、
其他三、八四八、增加二五二一、
總計七一、三九、增加一七二三

日本去年度對滿投資額 達十一億餘萬元

（東京十三日同盟電）日政府對滿事務局十二日發表、去年中日方對滿投資額、其投資額總計達十一億三百七十一萬三千元、較前年激增六億六千四百餘萬元、足證實滿洲國產業開發計劃、愈益本格化、而右總投資額股票分配金、社債利子、在滿日人事業收益、並依匯款等

晉省境內國共軍武力衝突激化
兵力消耗拋棄抗日戰線

（太原十三日同盟電）山西省境內國共兩軍衝突日益激化、最近劉伯承之八路軍第百二十九師第三百八十六旅一部並襲擊隊約二千五百與薛文嶽麾下殘餘第一旅、並第十九軍、第四百二團約四千二百、自一月二十四日起約亘一星期、於楡次縣、山猪溝激戰結果、八路軍戰死傷者四百五十名、而往東方退走、薛文嶽軍亦有百名死傷者、又於一月三十一日晉中遊擊隊約二百襲擊上黃彩駐屯之第十九軍第六十六團、而反被擊破、往東方敗走中、目下第六十六團保安隊搜索上黃彩附近一帶實行殘留八路軍之摘發、如斯亘數次武力抗爭山西省內之兩軍、皆消耗兵力、抗日戰線今已殆呈拋擲之感。

言情小說 古城新月（十）

第一章 愛情的躊躇（1）
作者：霄羽　許清繪圖

才出了二門、見那牆邊一排放着四五輛女自行車。一到大門外、見五輛流線型的汽車都在門前停着。門房的老李正跟開汽車的談天、一見駿青出來、就笑着鞠躬問說：「柏少爺出門去呀？不叫輛車嗎？」柏駿青搖頭說：「不。」將大衣的領子豎起來、兩手插在口袋裏、走下了台階、皮踩鞋得地下的冰雪、喳喳作響。走出了胡同就是大街、他看見了街上的行人和商販比昨天還更加熱鬧今天已是臘月二十八日、北京城裏的人們、都忙着過舊歷年了。商店招展着布旗、寫着「春節大減價」。馬路兩旁擠滿了香燭、供花、爆竹、花燈、玩具、果品、元宵、各種的攤子。並有些寒士們、支上桌子、鋪一張紅紙、在寒風裏當衆揮毫、寫什麼「向陽門第春常在、積善人家慶有餘。」「一元復始、萬象更新。」等等的春聯。一般小有產的先生太太們手裏都提着才買來的東西、愜意地在街上行走。公館裏的廚子提着魚肉、商店夥計揹着討賬的錢口袋、人人都像忽忙、但是很高興；電車、汽車、洋車、甚至於自行車、也都特別的紛忙、擁擠。在這蒼茫的人海裏、柏駿青像一片枯葉、那麼不由自己地飄着。過了一段街又穿進一條小巷、兩旁的小門戶裏、都隔牆飄過來剁餃子餡的響聲、像是有節奏似的。柏駿青很無聊地走過了兩條小巷、心裏想：「我看看那個朋友去呢？在北京自己只有兩三個同學、還有一個就是早先大學裏的校醫繆寶生大夫、在校時他與自己的友誼很好、自己的父親前年得了腎病、也是他給治好的。去年他在學校辭職、到北京來自行開業、陽歷年前又與他的愛人張女士結了婚、我倒是應當去看看他。」於是駿青就雇了一輛車、走過了幾條街、便到了平安胡同、找到一幢洋式的小樓、那門前掛着一面銅牌子、上刻着「繆寶生大夫診療所」。駿青給過了車錢、就近前按了一下銅牌上面的電鈴。待了一會、裏邊走出來一個僕婦、問說：「找誰呀？」柏駿青就問說：「繆大夫在家嗎？」僕婦說：「在家、正會着客呢。」柏駿青說：「請你替我回一聲、我姓柏、才從漢口來、我跟繆大夫是很好的朋友、」僕婦又問：「您姓白？有片子嗎？」柏駿青說：「我沒帶着片子、你一提說姓柏的、他就知道了。」僕婦轉身又進樓裏去了、柏駿青在這裏站着、打量着這幢紅色的小樓房、就知道他的朋友繆寶生現在醫業一定很發達、生活一定很快樂。待了一會、繆大夫親自迎出來、他穿着一身很漂亮的西服、滿面笑容、趕過來與駿青握手、問說：「什麼時候來的？怎麼事先我不知道？」隨問話、隨往裏面讓。駿青隨着繆大夫進去、往樓梯上走、一面問答說：「我是昨天才來的、這兩個月我的精神又不好、所以上次你的喜事、我也沒有給你寄點什麼禮物、眞是很對不起你！」繆大夫在駿青的身後走着、笑着說：「你太客氣、上個月我的婚禮、舉行得也很簡單、沒敢多驚動朋友、給你去了一張請帖、那不過是向你報告一下、我們的戀愛成功了。」駿青在前面笑了笑、到了屋裏、駿青一看、佈置的很是華麗而清潔、在黃地紫花緞子的大沙發上、有一個人正在那裏半躺半臥、吸着紙烟、繆大夫給介紹說：「這位是柏先生、才從漢口來的、這位是劉醉生有名的作家。」駿青摘下帽子來鞠躬、可是那個劉醉生不過是稍微欠身點了點頭依舊坐下吸他的紙烟。駿青也沒有介意。繆大夫很恭敬地請駿青在沙發上落坐、他親自遞烟、僕婦送過茶來、繆大夫就問說：「尊大人身體還好？」駿青點點頭說：「還好」繆大夫又問說：「是學校放寒假了嗎？打算在北京過完舊歷年就回去嗎？」駿青又點點頭、說：「對了！」繆大夫又指着那個劉醉生說：「這位劉先生是我在中學時的同學後來我們畢業後、我志在學醫、所以現在入了醫藥界。劉先生他是個文學家、在學校時就常給雜誌報紙寫稿、所以現在他成了很有名的文學家。」

張子文緊要啓事

啓者敝人前與鹽路伊助君經營同和房產公司現敝人已與該公司脫離關係另行組織同興房產公司除已將同和房產公司所有一切賬項舖墊傢具等結算分撥清楚外凡以敝人經理之義順號利記前爲同和房產公司担保之房租契約責任統限於二月一號起一律作廢併請在二月十五號以前一律携帶前項契約到義順號利記聲明取消或更換否則義順號利記概不負責至同和房產公司自二月一日起歸鹽路伊助君個人經營嗣後該公司無論人欠欠人概與敝人及義順號利記無涉特此聲明

同和公司緊要聲明

茲因義順號利記張子文於本月五日六日七日八日私登青島新民報同和房產公司緊要啓事並私著鄙銜（鹽路伊助）查同和公司純係鄙個人所有而張子文毫無干涉營業之權不過担保而已矣該張子文現已退保本公司另覓殷實舖保照常營業仰各房東以暨房戶諸位照常接洽勿誤是荷特此聲明

同和房產公司經理 鹽路伊助

青島統稅局通告 字第　號

爲通告事查自由職業及其他從事各業者薪給報酬所得稅於二十八年十一月一日開徵前經布告周知在案迄今遵章申報者固多而觀望不前者亦復不少兹值夏歷歲杪凡事各業職工所有份子花紅饋送衣金津貼獎金等項均屬於薪給報酬所得者在課稅範圍之內兹限於二月底以前務各來局申報以憑核辦倘有逾限不報者一經查出即行照章處罰決不姑寬特此通告

新民會海州地區指導部招募高級職員廣告

一、目的　以目前新中央政權成立、加緊新民工作、與擴大强化新民組織、並爲澈底推行新民主義起見、而廣羅人材、俾充實陣容、增加工作實効。
一、資格　大學畢業、中學畢業、或俱有同等學力者
一、年齡　二十歲至三十五歲
一、名額　二十人
一、待遇　按資格能力規定階級及職務並依會規而定待遇
一、報名手續　填具親筆詳細履歷書二份、最近免冠二寸半身像片兩張、居住證明書二份、所在地警察局或區鄉鎭長之保證書二份、統於報名限期內寄海州地區指導部審查
一、報名限期　自即日起至二月二十日截止。
一、考試日期　臨時規定、並在徐、濟、青、海四處新民報發表
一、考試地址　徐州市新民會指導部、濟南山東省指導部、青島市指導部、海州地區指導部同時分別擧行。
一、考試科目　一、新民主義。一、國文。一、常識。一、口試。一、體格檢查

大阜銀行

本行開幕以來荷蒙　各界匡贊營業日臻發達良深感奮兹爲答地方人士之期勉並助工商事業之進展凡銀行一切業務及倉庫貨物房地產抵押等無不竭誠辦理格外克己關於各項存款利息尤從優厚手續力求簡便如承　賜顧無任歡迎

大阜銀行
總行 青島山東路六四號 電話七九九三・四・五
維縣辦事處 維縣東關大街路北

招聘香煙經理廣告

上海共盛煙公司出品各牌（黃錫包、白五輪、寶船牌、禮拜堂）香煙委爲青島滄口路五十三號永泰煙號華北五省總經理敝號茲爲推銷起見特此登報招聘本埠及外埠代理如欲願者當能格外優待請駕面議無任歡迎

青島永泰煙號敬啓
電話三六九二一號

國際◎保險

營業課目
火災保險
運送保險
海上保險
汽車保險

（隨呼隨到）

敝社對於敝社所結理之貨物之運送保險特予以優待

帝國海上火災保險株式會社
朝日海上火災保險株式會社
扶桑海上火災保險株式會社
日本海上保險株式會社
青島代理店
青島山東路一八三號　濟南一大馬路緯五路
國際運輸株式會社保險部
電話四

蛭子組商事部

新到在荷品目
雜貨　陶器。茶葉。手巾。洋針。肥皂。
礦油　石油。機械油。車軸油。
食品　罐頭。海產物。

保險部　火災保險、海上保險、運送保險、汽車保險、
株式會社迠物商店出張所
東京火災保險株式會社代理店
東洋火災保險株式會社代理店
青島陵縣路一一九號
蛭子組商事部
電話（五五二一）（二五一五）號

時論

戰後中國之元氣虧損

戰爭是惟一銷耗破壞行動、任何時代之戰爭均脫不出此公例、故善治兵者不望戰、知兵者視戰爭爲不得已、師之所至、荊棘生焉、戰爭耗損、雖屬於公式、但從古來未有今日之甚、據上海金融界估計、事變以後中國資金逃避外國者極鉅、年達一萬萬五千餘萬、國人不信任黨府法幣、大批購買黃金外幣及外國證券、爲大宗流出、黨府已無限制調節金融能力、其他生產停頓、入超過昂、只此已足中國瘓死、實則中國元氣之損失不只外人及經濟家眼中所看重之資金逃避及貿易入超、此種損失雖極驚人、但尚有法統計、因受戰爭影響民間損失、直無法計算、較比有數有形之資金逃避嚴重百倍、或爲經濟家所忽乎、茲略述其實以爲眞愛國者鑒。

有意義有希望之戰爭、是將力量用於疆場、勝即爲勝、敗即爲敗、至於民間元氣、莫不盡力保護、較平時尤爲用心、戰勝固無論、即戰敗亦留有興復餘地、今黨府之焦土政策與此迥不相同、軍事勝負不重於疆場、變爲匪賊化之游擊戰術、餉糈無法供給、只有到處遊食騷擾、復以全國動員口號、匪氓司機倔起、良民無能安度、生產悉以停頓、現有物資又皆被豪强據去、民間悉成空虛、而游匪對於焚殺破壞乃其正當工作、普遍焚燬破壞將使全民不能生活、至於物資損失更無法計算、較資金逃避外國嚴重百倍、因資金逃避僅足使中國貧乏、尚不至使全國生機斷絕、今之焦土破壞、斷絕全國生機、即使眞遂其夢幻之最後勝利、中國又將何以圖存、獨不思乎？

倡焦土論者、以爲不能致勝之原因、係未能使舉國人民武裝踏向戰線、故盡量破壞不許人民安居樂業、使生機斷絕後、不當兵者亦當兵、不爲匪者亦爲匪、如此即隨其全國動員目的、故視破壞愈慘、殺人愈多、愈引爲成功、如此抗戰工作充其極不過使整個中國化爲大丘墓、最後勝利安在哉、故在平時應注重民間生產、戰時更應加倍注重、衣食足而知榮辱、民用不虧、可使就義、驅全部饑民於死地、使國家人民生機斷絕、到頭只有積薪自焚、不但不能救國救民、恐全國生機斷絕、自身亦無所付託、語云：皮之不存、毛將焉附、彼殘民以逞者、甯不知懼乎？

從前中國屢有內外戰爭、耗損亦極驚人、然彼時之耗損僅在疆場、民間生產除加重提供賦稅外並未斷絕、今日之戰爭由疆場不能支持、全部使民間自擾、只就疆場損失及民間元氣、尚可圖謀恢復、全部擾及民間、元氣傷損過重、恢復殊不容易、現在中國能得安共生計者有幾？衣食給足、不遭受姤忌不遭受掠奪者又有幾？即令戰事停頓、和平實現、國家元氣亦非短時期所能恢復、然尚喪心病狂之蔣政權、猶以中國土地焦的不廣、人民死的不多、大肆鼓動亂民滋擾、一綫生機亦不使存留、我全國同胞將聽其全部斷送乎？倘仍以國家人民爲重、死生兩途應知所愼擇矣。

巴爾幹近東情勢迫切
遭逢戰爭波及危機
英法積極增兵土編成大陸軍
各小國均作戰時準備

【紐約十三日專電】據十二日美聯通信斯塔普魯來電稱、依最近情勢切迫、戰線擴大迄巴爾幹近東方面、報道如左。

英法兩國之近東方面駐屯軍、已達百萬以上、十二日由濠洲紐絲蘭之增援隊、已到着敍利亞、土耳其決定迄三月一日編成百六十萬之大陸軍爲方針、又南斯拉夫、保加利亞、希臘、匈牙利等巴爾幹國家、均已開始召集預備兵、此等事實、足證實戰綫有擴大達巴爾幹危機之狀勢、又意大利對南斯拉夫國境相接之由的納地方、及德國國境伯倫尼隆方面之防備强化舉全力、一方據在斯塔普魯土耳其官方宣稱、包含土耳其之英法土三國聯合軍阿剌伯、猶太、埃及、敍利亞、阿菲利加等各殖民地軍隊、動員三百萬之多云。

意最高國防會
繼續會議
法召開國防會

【羅馬十三日專電】當巴爾幹近東方面之動勢、最近已有微妙化之際、於是意大利政府連日召開最高國防會議、爲種種協議、十二日仍繼續前日、由墨索里尼首相司會之下、自午後四時開最高國防會議、經二小時半始散會、並預定此會議仍將續開云。

【巴黎十三日專電】法國政府、於十二日午前開法國軍戰時國防會議、由達賴合愛兼攝國防大臣司會之下、自萬穆蘭國軍總司令官始、以及陸軍首腦部均出席、關於本年春作戰最高方針、有所協議云。

美總統羅斯福氏
召見駐英法兩大使
討論國務次官赴歐遊歷事件
對本年總統競選事拒發談話

【華盛頓十四日專電】據「華盛頓郵報」稱、羅斯福大總統、前曾召見駐法大使、頃又於昨晚在白宮召見駐英大使、討論國務次官赴歐遊歷事、此間推論、耿氏在葦爾斯啓程後一星期後、將往訪意大利、再自熱那亞飛返任所、屆時葦爾斯同時可在英倫云云、美駐法大使步立脫不久亦將返巴黎任所、又訊、羅斯福總統對於本年度之總統競選事、拒發談話、關於前次謠傳、謂羅斯福將於三月四日（就總統七周紀念日）發表文告、對於其競選計劃、業已證實云。

美政府將要求
開澳洲新航綫
耿第那大使發表談話

【華盛頓十四日專電】美國駐英大使耿第那與國務長官赫爾長談後、頃向報界代表發表談話稱、目下最迫切之問題、尋求美國船隻行駛新場合、因鑒於美國中立法案、各船悉幽在船港中、盼望美英兩國、及早談判、俾在中立地帶之外、開闢自美國通往英國各港之新航線、使美國船隻行駛其間、按耿氏所謂之新航綫及英港、其主要地點爲澳大利亞、并指稱、此間政界人士認爲此舉、間接援助英國、從此英國可撤其在太平洋中、載運美國戰事原料返英國之一切船隻、而美國船隻替代云云。

德蘇新協定成立
恢復經濟關係
英經濟封鎖將歸無效
德國官方之重要評論

【柏林十三日專電】關於簽字德蘇商務協定之德官方公報、及官方評論、同時發表、略謂、兩國商務協定成立後、即可恢復天然之往昔經濟關係、自德蘇於一九三九年八月簽訂貨款協定後、李本托洛普德外相於去年九月二十八日、第二次赴莫斯科時、曾予蘇聯外務人民委員長莫洛托夫、交換重要文件、雙方盡量主張促進兩國間之貨物交換及經濟關係、欲實現此協定、談判當屬必須、故柏林及莫斯科兩地從速籌備、而使有今日締結新商務協定之產生、非但恢復德蘇兩國貨物交換從前之高水準、甚至遠過此水準線云云。

（又電）德國經濟界人士估計、德蘇兩國簽字之商務新協定後、兩國商務之交易一九四〇年度內、將達一百五十億馬克、此數字已超過上次歐洲大戰後之最高紀錄、是年爲一九三一年、奧地利及蘇台德蘭尚未併歸德國、輸往蘇聯出口總值七億元千三百萬馬克、又官方公報宣稱、蘇聯輸來德國之原料總值作抵償、故蘇聯運來總值、將以德國出口之工業品國之進口數量、及德國運往蘇聯之出口總量將符合、兩國間交換之貨物名稱、尚未正式公佈、但大致與一九三一年所進出之貨物相類似、云、由此觀之、該新協定成立後、英方之經濟封鎖、將歸完全無效、此項龐大之買賣、將發生運輸問題、但此間各界人士、認爲毫無困難、新闢鐵道幹綫及多瑙河航綫、即可解決此種困難云。

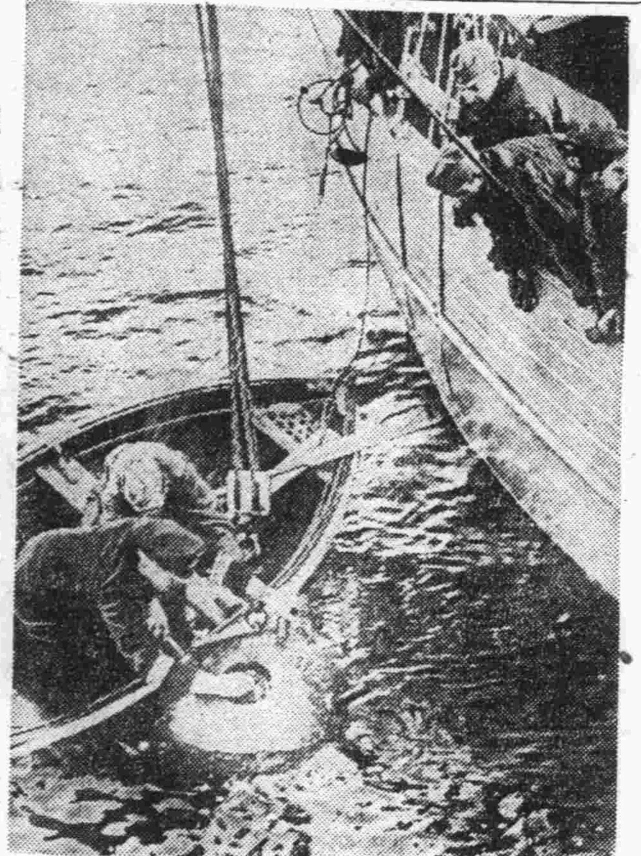

在北海德艦掃雷工作情景

駐日德大使
訪日外省次官

【東京十三日專電】德國駐東京大使、頃於昨日下午往訪日本外務省次官、討論「淺間丸」事件、并商討歐洲最近形勢。

芬軍活躍應戰
蘇軍遭受重創
坦克車飛機等損失甚大
芬蘭官方面發表之戰報

【希爾幸基十四日專電】芬蘭官方戰報昨日報告、蘇聯繼續向芬蘭防區進攻、敵軍於十二日曾向薩摩、本納斯傑維地峽及泰伯爾各地活動攻擊、均適擊退、芬軍曾數度反攻順利、上述戰區內蘇聯損失坦克車至少二十三輛、萊杜加湖東北、敵軍數次侵襲、均未得逞、并損失坦克車兩輛、畢脫開倫泰島、敵軍分隊及車輛百餘、皆被殲滅、阿吐佑基方面芬軍巡邏活躍、阻制敵軍進襲并擊散其進攻部隊、芬蘭空軍曾出動偵察飛行、并轟炸蘇聯軍部及若干据點、而蘇聯空軍集中其力量、轟炸加勒里亞地峽及萊杜加湖東北部份、是日芬蘭驅逐機共擊落敵機四架云。

蘇聯軍大舉出動
攻擊芬軍要塞
蘇軍司令部發表戰況

【莫斯科十三日專電】蘇聯軍二三日來對曼納爾海姆要塞線執拗反覆攻擊中、十三日烈甯格勒特別管區司令部發表聲明關於十二日之戰況、奪取芬蘭軍陣地三十二處、略謂。

十二日之蘇芬戰況亘全線斥候部隊活動、在若干地區展開步兵砲兵部隊之活動、在加勒里亞地峽方面之蘇聯軍隊、以巧妙作戰奪取芬蘭軍防禦陣地三十二處、該陣地中有十二處係以水泥鐵所造成之砲兵陣地、又於已往二、三星期間芬蘭軍防禦陣地之損失、計機關銃二百三十架、大砲八十二尊之多、一方因大氣惡劣、蘇聯空軍惟實行偵察飛行而已云。

瑞典外長
向婦女界演說
努力和平工作

【斯德哥爾摩十四日專電】瑞典外交部長、頃在此間婦女機關發表演說、嚴厲抨擊向平民攻擊之戰爭、此次蘇芬戰爭、其起因兩國間並無絲毫政治上之異議、最後向世界各界婦女、尤其歐陸各界婦女、羣起爲反對戰爭之和平工作努力云云。

美下院歲出委員會
核減海軍預算
可決九億六千六百餘萬美金

（華盛頓十三日同盟電）美國下院歲出委員會、十三日已將羅斯福大總統要請之海軍預算核減一億一千二百萬美金、修正爲九億六千六百七十七萬二千美金可決、右海軍預算案內容如左。

一、建設瓜姆島海軍監視哨起工費一百萬美金。
一、第一次建艦計畫繼續費、並新規建艦費三億四千萬美金。
一、海軍航空充實費九千九百萬美金。
一、海軍中立地域警備隊費一億三千七百萬美金。

德貨船一艘
在巴西海岸自沉

【里約熱內盧十三日專電】據十二日夕刻入港之英國巡洋艦奧克斯尼號（四千八百噸）乘員所談、十一日深夜、突破英法海軍封鎖陣、出里約熱內盧之德國貨物船瓦加馬號（二千七百九十一噸）於巴西海岸自沉、其乘員之生死不明云。

德機偵察英領

【柏林十三日專電】德國空軍機兩架、於十二日上午再度飛往英海軍根據地奧克尼島上空偵察良久、未遇英方任何阻礙云。

羅政府將答覆
英法兩國抗議

【倫敦十三日專電】羅馬尼亞政府、對德國已有允諾供給石油之傾向、故英法兩國政府義對羅馬尼亞政府、發出抗議的照會、但羅馬尼亞政府對此照會之答覆、至遲在本星期內當可到達、英法兩國政府、刻英國政府方面、似確信羅馬尼亞之友好的態度云。

美國工人反對
參加外國戰爭

【華盛頓十三日專電】美國工人聯合領袖劉伊斯、頃發表演說、申稱、渠所領導之工人如果美國受他國攻擊時、隨時前赴戰場、保護國家、但爲帝國主義及外國利益、在歐洲或太平洋作戰、咸主反對、迄今美國社會、充滿

美酷愛世界和平
歐戰必早結束
西報評論美和平運動

【馬德里十三日專電】此間昨日晚報咸討論美國國務次官之訪問歐洲各國事、并指陳、德國對此事相當接受、然英國尙緘守沉默、各報推論此乃表面現象、但事際上英國事前已得通知、此間「阿拉柴報」宣稱、葦爾斯之來歐、可以表示美國之酷愛世界和平、各中立國亦然、更想信嚴守中立足資歐洲戰爭及早結束云云。

加拿大總督
後任人選
英國即另選派

【亞姆斯特丹十四日專電】據昨日倫敦最後消息稱、倫敦政界人士、頃討論關於繼任加拿大總督之人選、因鑒於加拿大大選舉之期、即將屆臨、故總督繼任人選頗感重要、英國當局從速委派中、并主張立即赴任、目下現任殖民地次官之得文公爵、呼聲最高、將爲繼任後補、按得文公爵之父兄、在上次世界大戰任加拿大總督、業於二十年前濫迎、若此次被選、則成爲趣談。

英巡邏船
被德空軍擊沉

【亞姆斯特丹十三日專電】昨日探悉、英巡邏艇「鮑爾」號（二二四噸）頃被德國空軍投彈炸沉、該船水手業於昨日搭救生船、在英國東北海岸安然登陸。

葦爾斯赴歐
同行者有二人

【華盛頓十三日專電】美國國務次官葦爾斯將偕國務院歐洲司司長摩法脫、及使館秘書約翰生同行、前者爲其助手、後者爲其祕書、國務院頃宣稱葦爾斯如使赴歐方法及路線尙未決定、因未知宜先訪問何國云云。

愛人民反英激昂
炸彈事件頻發
各都市展開反英運動
對兩國關係投一暗影

【紐約十三日專電】十日對愛爾蘭共和軍恐怖團一事執行死刑後、於是愛蘭人之反英國人之氣運、益趨激昂、自英帝國首都倫敦始、利物普爾、巴爾葛穆、曼撒斯特等各主要都市、均發生炸彈事件、據由北愛爾蘭貝爾法斯特致紐約之電報稱、執行死刑當日於貝爾法斯特市、有愛爾蘭共和軍二、三千名、展開一大反英示威運動、遂於英國警官隊發生衝突、演出大亂鬥事件、至於英國與愛爾蘭兩國關係、投有一大暗影、故關於愛爾蘭反英運動會後之推移、世界各國頗爲注目云。

美葦爾斯接見
各中立國代表
討論國際間諸項問題

【華盛頓十三日專電】美國國務次官葦爾斯、頃於昨日接見各中立國家外交代表、俾討論各有關事項、關於國際間經濟組織及限制軍備諸問題、此舉乃按照星期五國務長官赫爾所宣佈者、葦爾斯共延見比國大使施特拉頓龐沙兹、匈牙利公使培拉約、及西班牙大使卡得納司。

挪威電力
供給不足

【病色羅十四日專電】挪威煤礦缺乏後、關於電力之供給、亦發生恐荒、大部份河流及瀑布、均已冰凍、所有未結凍者、其電力供給量亦屬有限、各電力廠每日出量、隨之而有限、國內各大工廠如製鉛工廠業已裁減工人、各造紙廠減出產量、每星期之損失、可達七〇〇、〇〇〇法郎、各鑄造廠每星期損失生產量、亦達二五〇、〇〇〇法郎云云。

對日禁輸問題
望加愼重處理
中立法不適用於日本
美赫爾長官書翰表明

（華盛頓十三日同盟電）日美通商條約失効後之美國政府對日態度頗可注目、一部且傳中立法、在日本亦不適用乎、但赫爾國務長官、十二日對畢德曼上院外交委員長、以書翰表明反對中立法適用於日本、赫爾長官之書翰要旨如次。

中立法適用於日本及蘇聯一事、與國務省當局之計畫、不一致、美國依中日事變及蘇聯芬蘭戰爭、皆未曝露危險、從而無發動中立法之必要、故余望上院外交委員會、及分科委員會、於對日禁輸問題之處理上、以愼重態度處之爲要。

淋疾
最新化學療法劑

丹毒　敗血性疾患

五淋白濁　只以內服　立即痊愈　一瓶斷根　克奏神効

特靈伯爾之出現、咸推賞爲可比於六〇六號之大發見、蓋至今殆無特效藥之丹毒、敗血症、產褥熱以及化膿性諸疾患亦確實奏效、一兩日內即迅速下熱、使患者有起死回生之感、誠奏效如神故也。又對於難治之淋疾、內服後兩三日、尿即清澄病症漸痊愈、決非一般他藥所能及。且對於腎盂炎、膀胱炎、化膿性淋巴腺炎、口峽炎、扁桃腺炎、肺炎等、效力可靠、無與論比。

包裝
片劑（〇・三瓦）二〇片　一〇〇片　五〇〇片
（一次一—二片　一日三次食後服用）
粉末　二五瓦　一〇〇瓦　五〇〇瓦
注射（五%二竓）五支裝　一〇支裝　五〇支裝

第一製藥株式會社
本社　東京市日本橋區江戶橋三丁目
支店　大阪市東區道修町二丁目
出張所　天津日本租界伏見街

特靈伯爾
テラポール

（文獻樣品函索即寄）

各地新聞

津市解決食糧問題 決心懲辦奸商
逮捕粉商市民無不稱快

天津通訊 關於麵粉問題、現已引起各方之巨大衝動、關係當局已下最大決心、以期斷然制止奸商之暴行、警察局特高科四日奉命逮捕經紀人、各情已見本報、茲將粉價狂漲不已、雖經本報揭發各奸商之惡行、但彼輩毫無反省模樣、當局大爲震怒、特命警察局將所有刺激粉價之經紀人及奸商盡量逮捕、警局特高科奉命後、當派大批警探於四日晨九時在本市河東特二區麵粉交易所臥底、迄下午六時止、陸續捕獲奸商及經紀人三十五名、其中除華界及義租界者外、來自法租界之銀號米莊奸商經紀人亦復不少、此輩被捕後、大顯狼狽狀態、然市民聞訊後、人情爲之一快、只惜一部有力奸商及經紀人、多藏匿租界之內、尚未全部落網、但對此當局亦已謀得有效辦法、聞決將聯合租界當局盡量予以逮捕、以期徹底解決京津之食糧問題云。又四日被捕之三十五名粉商及經紀人、當日全部押於警察局內、消息傳出後、市商會方面立即召開首腦會議、聯合向當局請願、表示願自動減低粉價、決不敢任意胡爲、請求當局特別開恩、允許被捕商人保釋、當局對此要求亦允考慮處置、惟當局對各該商等、曾於事前一再警告、不可任意漲價、壓迫民生、乃各商利心太重、置若罔聞、故迫不得已、當局「得施以嚴厲手段、倘今後果然痛改、自動抑低粉價、當局亦可予以寬大處置云。其後商會方面乃決議麵粉及玉麵之最高價格、並表示負責遵守此價、決不妄行增加、市當局爲謀食糧問題之速決計、特允將所捕華界粉商保釋、其所捕法租界粉商等、因無願擔保者、尚未釋出

當局長談話 此次當局逮捕粉商及經紀人三十餘名、實係爲擁護民生不得已之手段、但今後倘各商等仍敢不遵其自動決議之最高價格、或詭稱無貨不賣時、定將施以更嚴厲處置、決不稍予寬貸、茲將社會局藍振德局長所談誌左：

最近粉價之暴漲、實如貴報所言、並非存底太少、純係奸商及經紀人貪圖暴利所致、按津市現存粉額、約在四百萬袋以上、和界內者約佔四分之三、此外、三井三菱由上海訂妥約六十餘萬袋、買價僅四元餘、現正陸續運津、惟因海河冰阻未能通暢、但此問題日內即可解決、而日本方面、爲救濟京津粉慌、已由日清、東洋各製粉廠、允許每月供給麵粉三十萬裝、此數額尚可觀、故觀此情形、食粮可謂不成問題、乃奸商等竟妄造謠言刺激人情、加以經紀人等各方游說、從中取利、於是粉價浮搖直上無有止境、市民極感痛苦、不得已此次先將一部逮捕、做爲警告、倘再無效、不惟社當局不容、恐任何方面亦不能容也。

南京人口驟增
房租增價各業亟謀發展 歌妓舞女點綴都市繁榮

南京通信 統一全國的中央政府、決定設在南京之消息傳來後、南京社會陡然精神一振、第一個反應便是房租價格開始抬高、與建築和修理房屋者之驟行躍躍、連日如商業區之太平路、建康路、朱雀路、娛樂區如夫子廟、秦淮河、居宅區如山西路、西康等路處、皆有不少大興土木者、南方人之感覺靈敏、善於投機、於此可見一斑。

南京人口、現在約六十萬（連下關在內）近半年來平均每月約增一萬、而一月份來者更多、自首都決定在甯、與中央政治會議國民政府即將組設之訊傳出後、由各地前來者益多、滬甯車旅客、西來的比東去的成了十與六之差、來者也不一定都是求官謀事的政海活動者、也有商人、也有妓女、也有舞女、尤其舞場、在南京生意興隆、突飛猛進、三個月前開幕的「新亞」俱樂部、一開跳舞宛如豆腐干大、現在已由七八個舞女擴增到二十一個、都來自上海、她們每夕入款可驚、因爲從八點到十二點、舞客老是擁得滿滿的、於是、最近便又開張了一家「東方」餐社、也到上海招來了十幾個彈性女兒、東方做法更別緻、跳舞帶售西餐、一邊吃、一邊看、吃飽喝足、看得眼熱、自然紛紛「下池」、一過摟抱之癮、老闆在一旁微笑着、欣喜他的經營得法、財源茂盛！

舞場之外、歌女與正式妓女也是利市三倍、每夜忙不過來、於是上海過剩之「貨」、便有了尾閭、南京和上海恰恰成了反比例、上海是女人太多不値錢、南京卻是男人太多、女人呢、雖也不算過少、但比率過於相差、成了供不應求之勢、好多機關人員和一切有錢有閑階級公餘之暇、晚來煩悶、都需要消遣消遣、藉以調劑心神、社會上的娛樂、這兒又不比北京上海來得花樣多、兩家戲館、一家電影院、都沒甚好角與好片不能歡動人、只有女人、比較還能給大衆一些興趣、於是乎女人在這裏是到處「吃香」、稍微姿色好一點的歌妓舞姬或女侍、更是成了「天驕」、而爲一般人競相花錢追逐之標的了。

南京現在每天有「四滿」是酒館座滿、清唱社客滿、舞池跳者滿、浴堂洗者滿、就三滿不算稀奇、後一滿卻滿得有些怪、沒有到過南方的朋友、必定莫名其土地堂、原來南京今年煤塊貴到一百多塊錢一噸、只有幾家大浴堂燃燒得起、羣衆自然唯這幾家是趨、大浴堂有限而洗澡者無窮、那得不擠滿、像中華路的三新池、是今年南京唯一的能燒「爐者、因而大天從下午一時起便滿座（南方澡堂午前照例不開業）二時後便各室坐着「候補」者、單間裏也打破了一人獨占的慣做、同時還要坐在門道裏等候、不然、你便一個月也享不着洗澡的權利。

於陰歷年前的兩天、市面更顯著活潑起來咧、「年糕」、「錫蠟台」「空竹」「年糕」等等應時東西、街上觸目都是、主婦們帶着孩子、提着所買的過年物品、穿街走巷的往來不絕、和北京一般無二、但、時時可以聽着「沒錢找」、「這怎麼說」的爭辯聲、

南京市上的輔幣和一元票、實在缺乏之得厲害、分票看不見一張、角票元票也稀如「鳳毛麟角」、只靠汚舊的郵票、和破的舊角票來對付着使、你若買一二塊錢東西、掏出五塊錢一張的票讓他找、他甯可把東西收回、請你向別家去買不然便須請你貼水、按一元貼五分、給你向小錢店去兌換、這種小錢店、近來開設的一天多似一天、他們專門在各種票子上掙錢、收進兌出、往來南京上海掙行市、「華興」「聯銀」「軍用」各券、都是他們兌換的權利品。

煙台各界慶祝二週年紀念
表演游藝助興

煙台通訊 慶祝皇軍入城、及市公署成立二週年、紀念行事、在主辦機關及關係者早已籌備就緒、當日除舉行紀念典禮等外、爲慰安年高有德之老者起見、於是日午後一時假丹桂舞台、開敬老慰安新劇大會、招待本市及福牟兩縣之高齡者、除由各學校表演歌舞、新劇、音樂、雜要外、並贈予紀念品、再是日午後七時並舉開二年回顧講演會云。

京當局普及防空知識 實施防空訓練
並擬設防空市民防護團

北京通訊 京市當局爲普及人民平時之防空知識、頃日決定於各關係方面協力之下、實施民衆防空訓練、同時並成立「京市防空市民防護團」、而予以短期之訓練、其具體方策、將由於最近期內成立一委員會詳細研討云

華中各地游匪紛紛歸順
代新政府効力

南京通訊 自青島會談圓滿結束後、全國人民大爲震奮、莫不額手稱慶、鼓舞歡騰、和平空氣、頓行濃厚、瀰漫各地、茲據軍界某權威者談、連日來盤據各地向以最後勝利欺騙民衆、而專事搶叔擾亂治安之殘敗黨匪、如蚌埠之孫樂如、崑山之陶思悌、泗縣之曹興才等、現皆深明大義、幡然悔悟、毅然脫離行將崩潰之渝府、紛紛率隊投入新政府懷抱、願爲和平運動後盾、代新政府効力云。

陽信去年度教員薪金
計分三等發放

陽信通訊 陽信縣教育科在去年七月組織成立以後、對於各級學校即力謀恢復、憶以事變之後、檔案蕩然、款產收入、無從查考、迭次召開會議、研究辦法、決定教薪由各區公所接濟、以維生活、及年度終了、統計教育款產收入、已有相當數目、乃將各校教薪規定於一月二十日以前完全發放、計分甲乙丙三等、甲等月薪十八元、乙等月薪十六元、丙等十四元、各教員以新費有着均紛紛來署領取、而未經恢復各校、亦均紛紛設立呈報備案云。

物資對策委會 在京將開會議
召集各地分會首腦參加

北京通訊 華北物資對策委員會、爲討論目前緊急問題之華北物價對策、已決定於近期內、召集各地方分會首腦者在北京舉行會議、對物資之需給、物價之調整、及物資輸送統制、分爲三科作愼重之研討、其研討之要點、大致皆已確定、茲分誌於次：

【物資需給分科會】（一）現在之施策：一、日本內地滿洲、華中、各方輸入數量之增加交涉事、二、輸入組合之助成、使輸入統制圓滑化、三、配給機構之整備及配給組合之助成。（二）將來之對策：一、生產者資金之技術的援助、與指導機關之設置、二、各地物資禁止輸出之撤廢、三、地方都市交易場之設置、四、軍管理工場之改組。

【物價調整分科會】（一）現在之施策：一、現行匯兌集中制度之利用、使生活必需品之食料優先購入、二、物價調整之方策。（二）將來之對策：一、綜合標準價格之設立、二、民衆購買力之考慮三、華北全般的需給物資之調整四、華北暴利取締令之實施、五、貿易管理之具體化、六、華北、滿蒙間資金收支關係之調整

【物資輸送統制分科會】右二分科會之聯絡、輸送、與華北交通公司作緊密之聯絡、以期物資圓滑之輸入。

津國泰影院炸彈案 犯人多名引渡
解交日方官憲處置

天津通訊 上月二十三日午後六時半左右、天津法租界國泰電影院內、曾一度發生爆炸事件、次日該院、又於前一日肇事之座位處、二次發見留置尚未爆發之炸彈、幸經目睹者、安加處置、未至成事、但於座位附近、遺有志達中學學生使用之英文練習簿等物、英法兩工部局根據此項遺棄物品、當捕得關係人犯多名、並經日方官憲要求引渡、結果於本月六日、乃由法工部局、將志達中學之吳某及其同黨十七名引渡、並有手槍炸藥及時計電池等證物、此刻業已判明彼等悉爲受藍衣分子之嗾使、而於學生層中、組織之暴行分子、當此新中央政權成立在即、而爲將政權在華北作最後擾亂之企圖云。

魯省公署教育廳 改善學校制度
改革草案已擬定日內發表 教員負教務訓育事務責任

濟南通訊 山東省公署教育廳以吾國各級學校、沿襲多年傳下體制、舖張門面設置各種職員、不免虛糜經費、且教員按鐘點計算薪金、往往一人兼任數校教課、一星期任課二三十小時、按時而來、按時而去、與學校及學生不能發生深切關係、吾國興學數十年、竟無實在成効、此爲一大原因、聞教育廳長郝書暄氏自訪日歸來、本諸視察所得、決心改革、擬定草案、日前曾招集各校校長開會討論多次、其改革大綱、大致爲教員以專任爲原則、幷負教務訓育事務責任、不再另設職員、刻以春季始業在即、全案公布、尚須經相當手續、特先訓令省立各級學校、先行試辦、茲將教育廳訓令原文錄下：

教廳訓令 爲訓令事、查本省學校組織、業經本廳招集各校長會議議決、在未公布以前、先行試辦、事關改善制度、自應一體遵照辦理、至與現時預算未合之處、准予變通、其辦法如下（一）專任教員兼任主任委員、或常任委員者、准照以前主任、或教務員訓育員名義給薪、（二）事務員、按新規定辦理、未列入新規定者、應即裁撤、除全案另行公布、並分令外、合亟令仰該校遵照辦理、並將遵辦情形、具報備考、此令。

東行之觀感（二）
本報特派記者 舒成勳

而庭前花木繁茂、同我國江南無何差別、關於馬關條約媾和的情形、均有詳細的記載、如講和議定書、別約、條約諸文、暨寫高懸在春帆樓頭、正樓中懸有李鴻章親筆詩一幅、日文是「春帆遊閑帶雨、隱去消遙便是仙、景色上光觀不盡、手指行人杏花天、夏日清和鈎謝遊、水遙山曲海風流」等句、筆力甚蒼老、春帆樓製有千且丸點心、是紀念古時之最大日本千且丸風船的一種紀念食品門司的紅加紋魚、是世界最聞名的、是日得大嚼美味、眞慶幸口福不淺、飯畢承伊藤先生領導、在下關巡視一週、是港漁業發達年來猛進不已、只下關一處每日運銷魚量、達七十餘萬元、年可得二百五十餘萬元、日本全國海岸線最長、漁業發達佔世界第一位、經數度之改進、今後定可操世界漁業的霸權、記者等來到日本境地、不過數小時、但所感到的處處顯着在努力發展中、我們看看山嶺上沒有荒蕪的土地、所有的高山平地、都種滿了樹木、路政的發達、交通的便利、不停的向前猛進、國民教育普及、人民均有相當知識、所以在繁華的街道上、並沒有警察値勤、也很少發生事故、回視我國各大都市、雖然是五步一警、十步一崗、但是肇事仍然每天不斷的發生、相比之下、眞是慚愧的很、最使我們欽佩的、便是日本女子、在旅館的女侍、她們每一個人的工作、是可以招待客人、開駛電梯、代客人購買車票、送茶等、及其他應作的事項、在十五分鐘以內、便可分別的辦理完畢、這是記者親眼目睹的、令人驚服、日本國家的富强、是由於人民忍苦耐勞苦幹中所得來的、決不是偶然的。

日本的火車 我們一行在當日（六日）的下午八時半、乘直達東京的特別快車東去、七日的下午三時二十五分、便到達東京、我們因爲夜晚、鐵路兩旁的情形是無從觀光的、但在車裏是感到異常的舒適、日本火車較中國火車車身窄小、但是淸潔方面、是不能相比的、全車只一列車長、車位按人數售票、沒有擁擠的狀態、秩序良好、乘客都能遵守秩序、到達大阪時已到次晨（七日）六時半、正趕上關東一帶大雪、雪達三尺多厚、日本因交通的便利、沿途都可以看見村落不斷的連亘着、潔白的雪鋪滿了大地、在車裏眺望兩旁的山嶽景色、使我留下永遠的印象、青綠的山林、頂蓋着白銀般的銀蓋、平短的茅舍、大半截埋沒在雪下、碧綠平松的短牆、越出幾枝黃澄澄的柑橘、使覺得身入畫境再東行雪漸消、所見到的陸地、高的是山、無論大的山峯小的丘谷、都滿滿生長叢密的松林、村落之外、大部份便是稻田、公路沒有荒蕪的平野、這不能不佩服人們的努化經營、所以到處隨地都表現着蓬勃的氣象。（未完）

霍康醫院

治療科目：內科外科產科婦人科小兒科眼科花柳等科

專門治療科目：骨結核（卽骨癆）急慢性骨關節炎骨關節結核瘰癧及惡性瘤腫等專門根本治療無需開刀手術

特設戒烟專科毫無痛苦七天斷癮

門診時間：每日上午九點半至十二點半午後二點半到五點半急診不在此例

院長醫學博士霍哈拉共金 產婦科女醫師生如錦

地址 龍口路十三號東方市場對面 電話六六六九號

鎭痛鎭靜止咳聖藥

四巴諾爾

包裝方便
一cc十管入 一cc一五瓦入 注射用
一cc五十管入 一cc三〇瓦入
一cc百管入 一cc五〇瓦入
（二十錠入、五十錠入）內服用

總發賣元 朝日製藥株式會社北京支店 北京市和平門內北新華街十號

山東省總代理店 **小笠原大藥房** 青島市堂邑路 電話（二三二〇四 二〇〇五）號

本市及各地有名大藥房均有代售

自感覺之點言之自科學的之點言之均爲世界第一之生髮油抑卽我藍蘭之精心代表之作

ラランチック

（藍蘭生髮油）

虎牌 註冊商標

珞玲粉

「皮膚的健康」是選擇化粧品上的第一條件、敷了增美、洗後肌膚滋潤而嫩細這就是珞玲粉的特長

請吸煙中極品 到處風行

摩登牌

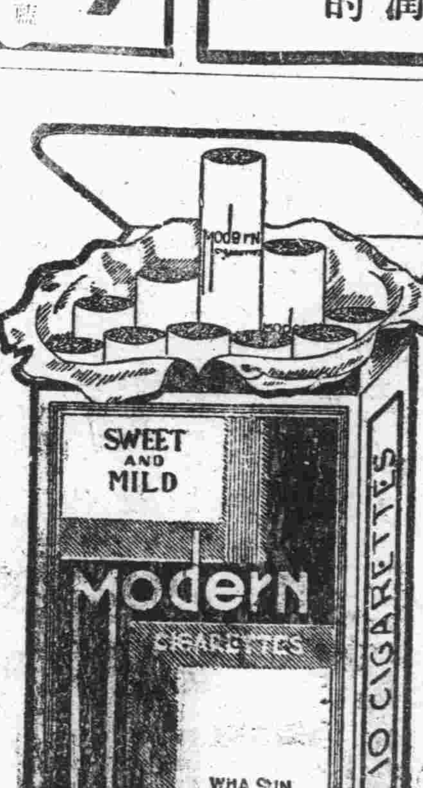

黃蝙蝠牌

吉祥牌

百花牌

上海華生公司出品

東洋煙草株式會社

華北總經理

青島華生洋行 益都路六四號 電話三二一五九號

除夕夜

廢丁

在我的噩夢還未醒以前、又是一年了！

年、本是我知己的朋友；可是、在這近幾年來、牠變成我不可諒解的仇敵。當我看見人們爲着年而奔波着、吵鬧着、忙碌着……我心里有說不出的惆悵。可是、我無法替他們來解除莫名的苦悶；或增添一些喜悅。我對於年的興趣、淡了、遠了……永久喚不回對於年的熱情。

除夕之夜、我愛看的只有那兩隻紅燭、跳動着的火燄、那是我唯一的戀物、我永久喜悅牠、牠似乎告訴我一些祕密的故事。我也愛看在燭蕊上生着密集的元寶形的灰燼。但並不是附合除夕的吉祥話。其他勉强的像公式的吉祥話、引不起米大的興趣來。我希望有一天、人們會對於年的興趣索然無味、不必隆重的替自己祝福。那麼、我們的阿Q相也許會減輕一些。

除夕夜。星子在天空中哆嗦起來、沒有犬吠、沒有雞啼。除了那明晃晃的點着燈燭以外、簡直像是鬼祟的在作賊。即使作賊也許不會在這寒冷如冰的夜里過生活吧。

是的、三百六十天中夜餐是僅有的事、也許有人對於除夕的夜餐特別感覺興味。更希望從夜餐的懸賞中得來一年的幸福。從水餃中咬出一隻銅錢來、或者咬出一塊豆腐。於是便是有錢有福的氣徵。爲了慾望的滿足、該不是人們的愚蠢吧！

我沒有什麼吉辭話獻給新年、更沒有什麼頌詞獻給我自己。我只從我的命運與掙扎中求生活、求幸福與快樂。追求超越年以上的快樂。我對於年不憎惡、也不咒咀。只不過年所給我帶走的日子我有些痛惜。但是、要活、無論多麼年青的日子總讓牠逃過去；當許多日子犧牲之後、我也懷着巴金的意念：「理想的新世界就會跟着明天的太陽一同升起來。這樣的幻夢固然太帶孩子氣、但還是多麼美麗的幻夢呵」！

我相信這夢終會變成了現實。

兩張像片

伊人

一天下午、居之同時接到兩封由S埠寄去的信、一封是妹妹的、一封是一個在學生時代便異常親近的朋友的、每一封信中都有着牠主人翁的一張像片、但、使居之大惑不解的、便是這兩張像片的背景完全是一個樣是一個西洋式走廊的樣子、有着明郎的大窗戶、妹妹的一張是微笑着侍在大柱子上、朋友的一張是一派嚴肅的坐在椅子上。

本着向來直爽、魯莽的皮氣、居之一些不加思索的寫信去向兩人問了同樣的問題「像片在何處攝的？」卻沒有提到有別人的一張是相同的、回信——兩封又在同樣的日子接到了、異口同聲的都說不記得了、要拿回像片去參看一下、居之、却在封像片在不同的信封內時、把妹妹的一張給了朋友、而朋友的一張給了妹妹。

回信在不久後又接到了、信中各寄回本人自己的像片來、對於在何處攝的事、一字也沒提起、這事、也漸被居之忘懷了！

天氣漸漸的冷了、到了放年假的時候、妹妹照常在這時候要由S埠回一次家的、這次還不能例外、妹妹來家已有五六天了、是過年的前天早晨、居之懷着一肚子的高興走進妹妹房中去、要告訴她他在S埠的同學朋友要來此處過年的消息、卻發見她不在房中、偶然地瞥見了桌上放的一本書、居之想、妹妹在外邊不知看的書長進了沒有、想拿過來翻翻看吧、那知一翻時、從一頁中掉下一張像片、看時、却是他那位朋友在幾月前寄來的一張、居之真有些悶然了、他想也許妹妹拿了他的！跑回自己房中一看、可不、他朋友的一張還端正的貼在像片本子上呢？

正在這時、他聽見電鈴響了、進來的却是他闊別已久的S埠的朋友、那位朋友滿臉堆着笑容、一握手後、他便由大衣口袋中抽出一張差不多褪了色的像片來、

「你看居之……」

這未完的話被居之的驚訝聲打斷了「唉、這竟是舍妹的像片啊！」

「甚麼？是令妹？」朋友的臉面也有些驚慌之色了

「是啊、請問你從那得來的？」

「那說來話長、還是幾個月前我寄了一張像片給你、後來你便寄了這張像片給我……」

「噢、原來還是我的錯誤、那你當時爲什麼不馬上寄還我呢？」

「我……」朋友稍微帶了慚色的說「我看還張像片照的藝術太精妙了、所以想保存着、實在抱歉、不知是令妹的呢？」

「那不要緊、她那裏也有你的一張呢！」居之半惱半開玩笑的說了。

「是……你把我的寄錯給她了？唉、她又爲什麼不直接寄還你呢？」

「許也是喜歡那像片的藝術吧！可是、你們到底在那照的呢？」

「我們？」你知道在同一個照像的地方、他們的背景差不多就只有一個呢？」

「唔」！居之在喉嚨內反應了一聲：

火

鑫甲

迷惘的心情、無意識的呆望着、如同木偶一般、失去了他的自動力、失去了他的毅力。

警笛在不住的狂鳴、救火喇叭如同瘋獅般的咆哮；大家都在狂呼着、亂喊着、彷彿是洪水汎濫、決隄的片刻；彷彿是火山爆發、悲哀的呼聲。

無情的火、牠絕不因人們的哀號、而收斂牠的威嚴；火花似箭般的飛來射去、連累了多少的無辜、這時的他、目覩着這副悽慘的景像、不禁觸目傷懷、追溯他的往事。

——這是六年前的事了！那時他還是一個天真爛漫的小孩子、家裏有溫和的父親與慈祥的母親、每日的生活、自有他的父母去照料、絕用不着他費一點心。

由於他自己的空閒、而養成了怠惰傲慢的習氣、所有的一切一切、俱仰仗他的父母。「孩子！醒醒吧！」他的慈母的聲音、已經喊嘶了。「咳！你終有一天會覺悟的……；」！但是他從來沒有重聽過這句話、只覺得這不過是父母照例要說的話罷了！

他的驕傲心、一層一層的高漲、他的父母的希望心、也一天一天的消冷了。然而、顫抖的哀喚聲、并沒有因爲失望而停止。

不幸的、他的父母竟相繼死亡了、這時他不知道什麼叫悲傷、什麼叫哀痛、一天只是荒嬉於花天酒地中、沒有一個人可以把他喚醒、沒有一個人可以拯救他。在一天午夜時、醉熏熏的返回家裏、這時、同祿之神已經毫不客氣的、把他祖傳所有的產業、席捲一空了！悔恨、悵惘和悲哀、充滿了他的心中。

流浪的生涯開始了、他覺悟了、每日奔走於茫茫人海中、辛苦勞累、所得報酬、僅能糊口；他怨恨、爲什麼自己以前那麼糊塗？

「孩子！醒醒吧！」

「咳！你終有一天會覺悟的！」

稿約

一、本版歡迎千字左右之小品、散文、隨筆及小說。非特約過長者不錄。

一、來稿切勿用鉛筆寫、橫寫、由左往右寫、兩面寫、及寄來未完的稿子。

一、每篇稿末須註明姓名住址及蓋章印鑑須與署名相同。

一、來稿無論刊登與否概不退還。

一、來稿請貼足郵票、欠資不收。

夜

王國華

書桌上沒有一支表、要有、這時間准得是子夜。妻琴早已睡着了。夏日、蚊子與臭郎是我家炕上寶物、我最憎的被擾等「擾」起來。妻琴此刻被「擾」也昏然轉輾身軀、胡亂尋睡。如被暴風雨淋打過的一顆植物、我悄伏在書桌上、我提起萬年筆、想在靜夜裏抹下一點顏色、投出一點聲音。

無數「人間苦」、在平日極殘酷的毆打我感情、使我遠離了人生的溫暖。縱令也會增厚了我的理性的堅靭、使我去奪取溫熱。而我的意識卻這般的形成了苦難與矛盾。

鋪開稿紙、寫下第一個字：「燈」。——什麼意思呢？胡亂的用筆在「燈」字上反覆劃圈、漸漸消失了它本身形體。

不、我詛咒我這舉動。當寫出這「燈」的一瞬間、將會是點描宇宙的出發點、渲染人生的頭一彩、靈魂戰慄的構圖……縱令未必如此、卻可以想到牠能以如此。

窗子本來已經關好、風怎麼會吹了進來？吹桌上稿紙掀起、吹我打了寒戰。拉過窗帘、把手挨進窗子、我發見窗檻與玻璃有了距離、風才乘機鑽進來的。將秋的風、子夜的風呵、我急急又披上一件襯衣。

我不曾把抹掉的「燈」字再寫出來、任它給我「光」與「暖」的唯一恩人。是呵、這宇宙已躺得這般安靜的、一切苦也睡得這般穩、平靜的、疲倦的、如暴風雨淋過的一棵植物似的我的感情又復蘇起來、激動起來。我再不能安坐下、手中的筆亦不能等候寫出一個完整的文字。終於我被了燧、走出室中街踱起來。

熱望燒起呼吸、憤慨激刺我。我傾聽與逼視、與其說我耐不得孤獨。我手足慄動、想毀滅什麼力量。

我更有顆燒着焦急的心臟、它渴望的該是超越這「燈」的一個大光明。但、夜是子夜、一切靈魂全昏睡了。

突有遠處微瑣的響音、漸漸的逼近、我先還以爲是夜風但、我辨清楚是跫音、無數的、雜亂的靈魂的跫音——漸漸的又有狂笑與高談的靈魂。於是、我興奮的加入了這種跫音、加入了狂笑與高談。我眼前失去稿紙、我身上發出汗水、我不知竟說了什麼話把嘴累得不能闔上。

我詛咒把我喚進室內的馳兒的哭聲、「意識」是我主人、除了他還有誰使我規矩的坐在書桌之旁。但在我的腦中突然擊來了苦痛的智慧、我把一個很大的「燈」重新的、挺拔的寫到在稿紙上。——子夜、惟有昏黃的「燈」給我一點「光」與一點「暖」。

我埋下頭去。

信

張巘

從接到了秀的信之後、心裏便常是不能制止的激盪着、爲了她的問題我也會陷入深思如眠的睡態、但是、我却想不出怎樣比較圓滿的答案、我如今更加倍的覺得自己愚蠢、同時我更敬佩了秀的偉大！

連日收到過秀的信已經三封了、我沒有一封回覆她、一個莫名恐怖振緊了我的心、——這樣來、她要憾我吧？唉唉、我終于潦草無章的給了她一封回信、這時、我一顆不能制止的心更發激盪了。

果然、我的預料證實了、秀是這樣的在信上和我訣別：

「迪：

我們在原先是以爲性格上「對立統一」的爲了這「對立統一」的形容詞、也就是通信到現在的開端、和目前的不幸終止、又將我們的性格化分了、迪呵、我的性格太偏强、沒有你那性如湖水的平靜、和風般的溫柔、我爲了要對牢中的朋友求解脫、我顧不得你了、縱使我爲求自由而如牢中的朋友一樣的失去自由、總算我的倔强的性子得到歸宿、再見吧：我的迪！

秀于夜深」

是火星耀花了我的眼、我頭昏昏的滴下淚水、我拿着秀的信也曾疾狂的跑到門外好幾次、但是、秀是走了、離我遠去。

「……我們有沒有春天和陽光的日子？迪告訴我好嗎？」——唉、我沒有給過她回答、她便又問：「……校長、那個愚蠢的傢伙、服從、服從、是的、他願我們永遠的做奴隸、還有那些敎員、那些假冒僞善的基督徒們、他們都站在一條線上來限制我們、禁止我們、這些東西們、這些死了心的東西們、有一天、那時我要笑造物者的愚人、我是狂人嗎？不、你要同情我、同情這狂熱的神經質的女孩子、明天我要離開學校了、迪、我被那喪心病狂的校長驅逐、這遭遇誰能同情呢？……」唉、秀呵、我沒有給過妳一絲的安慰和同情的話、然而、我內心愈加敬佩了妳的偉大！更加倍覺得我多愚蠢？如今、我反悔了、秀呵、我告訴妳、我告訴妳太遲了是不？那「春天和陽光的日子是我們的」、我的秀、我知道妳了、我會把持住時間的可貴、我亦踏上自由的征途！

秀、我本來不該再多餘這篇記念妳的文章了、放心吧、讓筆和紙蠶食了時光知道妳是不贊成的、下次不了、但願我們能有一天重逢。

春節零拾

春光

沒有年的人

除夕的夜、分外的沉靜

隨風飄來的只有遠處雜亂的犬吠、及若斷若續的擊柝聲。

鐺！鐺……更夫的手大概是凍僵了罷；抑是被風浪所阻的緣故、聲音是那麼低微、激盪着耳膜的祇有的打的打的鑼聲、伴着忐忑跳動的心房、若有節奏似的：

凝神呆坐、腦間正在揭開了似雲的往事、忽然、門外傳來一陣尖脆的喊聲：

「送財神來了！」

「快賞、快賞、黃金萬兩、」末後聲音是有點兒着急似的。

祭案上的一對高燭輝煌地正在發出燦爛的光芒、香爐裏的三縷香烟飄渺的直冲上天棚；

……這不是過年了嗎？然而他……

接着又是：「年年過的好、金銀花不了」一些背得很熟悉的句子。

拿了一分錢、開了門遞給一個衣服十分破爛不堪的乞者、他急促的說了一句謝謝！匆匆地另到一家門口去、霎時；又在念着那些：

「快賞……」

「財神來了……」

過客

星划

茅屋的逆旅中、
我伴着一盞青燈、
我看炊烟從屋頂上冒出、
我看浮雲從頭上流去。
夢的顏色分不清、
疲困的老馬無力的長鳴
前面許多崎路還要走、
暫作過客在逆旅逗留。

兄妹（二）

角之三

有一天他忽然告訴我他的愛人要來了、他說這話時態度顯得很抑鬱我發覺他近些日喜歡一人獨步、白玉一般的額頭上也蓄着愁紋、但我因爲忙着作定量試驗、竟無暇向他追問、

星期的晚上一口氣將實驗報告寫好、彷彿身上卸去了一付重担、我便約了兩個同學去找他！他住在一家由他表叔經營的旅館裏、我們發現他的房門閉着、人却不在裏面、我們向茶房追問、茶房告訴我們說他在對面四十號房間裏。

四十號房間窗和門關得很緊、我把耳朵貼在門上聽聽、呀裏面竟像沒有人哩、不、不有一點細細的時斷時續的鋸聲——一個女子在啜泣還帶着抽咽、我吃驚起來、但梁玉銘卻這時候出來了。

我們二人突然對面的立着不覺彼此一怔、我看見他的臉色蒼白、眼睛蒙着血絲、好像那因長久失眠而疲勞不堪的人樣、他無力低低的說：

「我知道你們來了」

停頓一下看着我：「那就是她」！

一個柔雅美麗的女人背影在門隙處一閃不見了、我不覺叫起來：

「你的愛人！銘！」

爲的要求見一見四十號房的人、大家向他撕纏着、但他却忸怩的拒絕了、呀！怎麼、這這些交了桃花運的人連給人家看一看都不許麼！這就未免太不公道了！「看」不是「吃」、損失不了的、梁玉銘卻一口咬定不許、看看登廁一流煙的跑了。

大家正在議論對策茶房頭的王祿親自給我們倒茶來了。

「王祿！你們少爺的愛人兒姓什麼？」王祿以前是梁家的親隨、梁家的事也是很熟悉的。

「愛人兒——」老人回味着這三個字、一下明白過來「那、那、先生們又鬧玩笑啊！那是我們二小姐——二小姐」

「我是說四十號房的人！」

「是哪、二小姐剛從天津來、人家在那邊念書哩！」

「什麼二小姐！」

「二小姐就是梁玉珍、是我們玉銘少爺的親妹子、同胞的……」

那、我怎麼說、莫名其妙的不快和不安的空氣侵襲着我們、彷彿上陣的人突然發現他的槍是蠟做的一樣、大家的興頭一霎時都冰冷了。

沉默了一回、有人提議回校、大家便不約而同的都立了起來、於是在桌子上留一個字條沒有等玉銘回來便走了。

兩天以後的晚間、梁玉銘到宿舍裏來、青着臉、披散着頭髮、（還在他是很少見的、）看見我的房間裏沒有別人、他很快的關上門、鎖了、背靠着門限、劈頭第一句是：

「之三你得給我想辦法——————你得救我！」

「之三！我們（他和她）只有逃跑了！」切齒的加一句、「只有這一條路！——只有這一條路！」但卻苦悶的搖着頭、彷彿要甩掉一種不可見的苦痛。

康清補
勳臣妙品
固精補腎丸
夢遺滑精　腎虛早洩　一盒見效　三盒全愈

專治男子氣虛腎虧先天不足後天虧損陽萎不舉舉而不堅堅而不固見色即洩或破身太早房事不節操勞太勤手淫過度以致腰酸腿疼記憶薄弱頭昏眼黑四肢無力心神恍惚夜多惡夢遺精盜汗腎囊潮濕小便混濁火旺水枯腎水枯竭久無子嗣凡一切虛弱腎虧等症速服此丸功能滋陰補氣强筋壯骨增精益髓培養原氣安心定神種子極易效力偉大百發百中誠爲男子之寶品每盒國幣一元◎每打十元外埠函購外加寄費三角五分來函掛號當日回件郵票通用

青島總經理北京路一號天合益大藥房（電話三八六六號）山東路一四八號政民大藥房▲滄口同義堂代售

本埠代理處　海泊路萬年春　雲南路南村路口永安藥房　湖南路至誠藥社　黃島路福海藥房　膠州路東首杏林藥房　北京路長春堂　益都路美華藥房　東鎮菜市路健古藥房　高密路中間萬春堂　濰縣路42號廣聚隆　博山福成祥　煙台福昌泰　膠縣宏大藥社　衞海復興永

濟南分銷處　三馬路張聾子藥房　普利街萬利西藥行

中風病實在可怕！
◎頭暈耳鳴手足麻木乃中風之先兆◎肥人老人飲酒人均預防中風◎

[illegible]

價目：海藻晶每瓶三元九角（外埠函購郵費三角）
上海佛慈大藥廠有限公司發行
華北分行：天津法租界四號路一〇八號
青島經理處觀海一路三十七號　益華藥社

康保險
勳臣除根
花柳清血消毒丸
◎比注射安全◎比打藥針效速◎如果無效◎原盒退還◎

專治男婦傳染各種花柳毒病發生軟硬下疳小便紅腫破爛魚口便毒楊梅潰爛刺痛毒火淋病毒串週身筋骨酸痛結毒歸內週身發起紅斑紅點以及老毒不清瘀毒不淨各種臟毒惡瘡等症曾經服藥無效或注射藥針不能除根者即服此丸立能開關竅行週身達四肢通五臟搜內毒化堅硬止疼痛無論新久毒症立從二便消出永不再犯價目每盒國幣一元◎外埠函購加郵費三角來函掛號當日回件郵票通用

青島總經售北京路一號天合益藥房　山東路一四八號政民大藥房滄口同義堂代售

本埠代理處　海泊路萬年春　雲南路南村路口永安藥房　湖南路至誠藥社　黃島路福海藥房　膠州路東首杏林藥房　北京路長春堂　益都路美華藥房　東鎮菜市路健古藥房　東鎮威海路泰和堂　膠州路廣濟堂　高密路中間萬春堂　濰縣路42號廣聚隆　博山福成祥　煙台福昌泰　衞海復興永

膠縣分銷處　宏大藥社

政府註册　謹防假冒
永遠保用　修理免費

美利時創業三週年紀念　文化源泉　郁書經題贈
美利時工廠出品派拉蒙牌自來水筆三週紀念　嘉惠士林　莊緯庠題

美利時總行緊要通告
[illegible]

本廠最新出品特種派拉蒙每枝特價六元贈本牌筆尖兩個　筆尖柔如羽毛書寫輕快流利應手從心
本廠權威出品甲種派拉蒙每枝特價四元贈本牌筆尖兩個　品質高超式樣新穎機械堅固售價奇廉
本廠獨有出品乙種派拉蒙每枝特價二元贈本牌筆尖一個　稱雄全國遍地風行價廉物美萬衆歡迎

青島北京路中華樓內　美利時分行出品
全國均有分行外埠函購每枝寄費四角兩枝免費

淋濁名藥
張聾子經濟淋濁丸
▲用人體當試驗室發明之奇藥▼
▲五淋白濁藥到病除女子白帶特效藥▼

此丸是發明者張聾子因自患病而發明「詳細說明歡迎索閱」藥性和平效力迅速裝璜精美價目經濟每盒四十二粒可服七天只售國幣壹元五角輕病保好即多年老淋服三四盒立保除根不再傳染永不復犯且味甘易服不用忌口茶水白水均可送下飯前飯後均可服用誠淋濁之最新妙藥張聾子決不欺人患者請即一試再女子白帶亦有奇效夫婦同服尤宜◎全國各地藥房均有出售證明不效空盒可退原洋歡迎代理◎

謹防假冒　四十二粒一元五角

本市代售處　山東路廣東商店　湖南路至誠藥社　金鄉路太和堂　海泊路萬年春　膠州路東首杏林藥房　黃島路福海藥房　無棣二路同生藥房　益都路華美藥房　雲南路南村路口永安藥房　益都路廣濟堂　東鎮共和藥房　泰東藥房　和春　建古藥房

▲青島總經理北京路天合益大藥房（電話三八六六）
▲山東路政民藥房代售

濟南萬利西藥房　博山福成祥　天津共合藥房　膠縣宏大藥社　民智商行

婦女家庭

年節俗習的改革

朱湘芸

孩子們所最盼望的新年又過去了、雖然成人們莫不感到舊年去了、新年來了、一年一年來去是這樣的匆匆然而却也不能不送舊迎新、歡歡喜喜的來過這一歲一度的新年。

過去的習俗、無論中外似乎都在告訴我們新年應吃好的、穿好的、而且可以盡興的遊玩、歡樂、結果、新年便成爲人們所最應當吃穿玩樂的日子了。

然而這新年吃穿玩樂的歷來的習俗、並不是壞的、乃是太平年間、民間所應有的一種快樂現象、本來、每天工作的人們、辛苦勞碌了一年、在這幾天裏、當然是應該休息休息、玩玩樂樂、所以快樂的來過新年的這樁事、當然也是每一個國家、每一個時代都應當保持具有的。

因之、每逢到了過年的時候、作家庭的主婦的、遂不免要給孩子們調製新衣、給家族全體預備饌肴、以及房屋的掃除、室內的佈置、器具的購買等種種消耗很多、及至新年來到、親友間的拜賀餽贈、招宴以及娛樂等諸多的事、更是少不了的。

因此、無論是甚麼樣的家庭、過年莫不需要相當的金錢、當然越是闊綽的家庭、所需要的金錢數目也越多、然而爲了歡迎新年的到來、表示人們的快樂起見、這樣的消耗、在相當範圍內、自然也算不得浪費。

不過、在目下物價高漲的時期似乎應當節約。現在就個人所見到的、寫出一二、以作大家小小的一個參考。

一、虛禮的廢止、

歷來每當歲末年始的時候、招宴、餽贈等行事、總是十分繁多、而且消費也最大、宴會有的是爲了酬謝對方起見、似乎還可以、惟獨餽贈只是一方的行爲、實在是太無意義了、眞正的親友之間、既不需要這種事情、無所謂相識者、更是不必要、若是爲了有事相求、或是爲博得上司的歡心起見、而出此舉者、老實說、對於自己的人格方面、又好像有所損傷、所以說新年的餽贈一事、應該絕對廢止、就是宴會、際此非常時下、也應當盡力的減少才是。

再有關於虛禮方面消費最大的、便是賀年時留給對方稚子童僕的歲錢、給歲錢的這種事、依我國歷來的習慣來說、大抵都是在過舊歷年的時候、不過爲了方便起見、這裏也不妨說一說！

到親友家去拜年的時候、如果給僕人留下一兩塊錢、似乎還可以、因爲作僕人的本來都是貧苦的人們、如果平日間常來串門、麻煩他們的時候自然也有、所以不妨在過年的時候、給他們幾個錢、不過若是爲了討主人的歡心、而故意多給、那是不必的、至於給孩子們錢的這種事、似乎毫意義、所以應該絕對的廢止。

此外、關於虛禮方面、賀年片、自然也有廢止的必要、是不消說了。

二、飲食娛樂的節制

過年的時候、差不多家家都要預備些珍肴美味貴重的食品、以及各樣水菓糖菓等、以備家族全體們歡樂的吃喝、和招待來訪的客人所以每逢新年、消費在飲食上的金錢也是最多的、過年了大家都得以歡樂的聚在一起、暢快的吃點喝點、固然也是很好的事情、不過、如能鑑於物資的缺乏、最低限度、對於美味的飲食和快心的快樂、也要有所節制呢！

娛樂方面、須盡力選擇時間、金錢、精神各方面都經濟而趣味濃厚的娛樂、如果能夠家族全體聚在一起的娛樂、那是最好了、我國一般盛行的打麻雀、看紙牌等近於賭博的娛樂、既需要多數的金錢、同時消磨的時間也太多、當然不能謂之爲正當的娛樂、所以應該避免才好、如果家庭因拿牠作爲短期間的遊戲、而不賭以金錢、似乎還未嘗不可。

三、打破新年必須著新衣的舊習。

許多人認爲過年的時候必須要穿新衣服、所以往往一家人口很多、每人在過年的時候、都要作件新衣、結果爲了調製新衣而需要的金錢便成了一筆莫大的消費了、這實在是太不經濟而且也不一定是合理的事情、所以希望家庭的主婦們、要認清時代、打破以往那新年必須著新衣的舊習、就是孩子們也不必一定在過年的時候、給他們做新衣服穿、舊衣服也是一樣、無論孩子大人、只要穿在身上整齊清潔就可以了。

以上關於戰時下新年行事、所應改革的、僅擇其重要的幾點、約略的說一說、此外、無論是親友的往還間、或者是家庭裏面、關於新年行事、所應改革的、自然還有許多、礙於篇幅的緣故這裏不便一一枚舉但願賢明的家庭主婦們實地去體驗改革、這是筆者所最希望的。

燕窩考

對

歐洲有一種燕、常在岩石底下、或牆壁頂上、築成功一個泥管、他們的巢就做在這管頂。褐雨燕的巢則做在石穴裏、罅隙裏、或懸崖絕壁；更常做在茅屋的屋頂內。

我們常拿來做食物的燕窩、就是一種褐雨燕的。他們從口內發生的一種物質、先膠作一團、然後做成了窩、緊緊的附在山野洞內的岩石上、人類就用繩從岩上吊下去採取牠。

這種燕窩中國人視爲珍品、所以年年有數百萬的燕窩運到中國來、其價值每兩約值銀四五兩；每兩大約有燕窩三個、食法多煮之成羹。英國的燕窩是杯形的、常做在屋頂底下、和烟囪的下面。這窩的做成、是用了很久的耐性、從適便的地方含了泥土一點一點的累積起來的。

怎樣養育小兒？

張奇慧

新生之小兒定不能管理自己的衣、食、住、行四件大事、只有托其慈母代爲照顧、所以母親對於小兒已負着完全的絕大責任、一般做母親的不得不應知道關於育兒的一些知識、以保全小兒的健康與生命、育兒的目的、不外乎使小兒將來長成具有健康十全的身體。

一、衣服、小兒的衣服、說來亦很簡單、但不能以處理成人的辦法來應付兒童的、因爲小兒的體質與成人實在差之很遠、故應特殊的注意。

二、衣服之大小、應完全適合於小兒的身體、決不可存着「美的觀念、」因爲偶一不慎、小兒的體格之生長、血脈之流行、神經之發達與肌肉之發達都會受莫大之影響。

三、授乳哺乳之先、必須以溫水洗淨乳頭、以免患乳頭痛腫及乳癰等症。

四、新生之小兒、若母乳未來時、可以清水代之、三天以後母乳來時、可按規定時間哺之、若母乳不來、則當以乳頭給小兒吮呷、以引母乳之來源。

五、哺乳之時間、須有一定、每三小時哺一次、每次以十五分鐘左右爲限。

六、一到應哺之時間、應急速喚小兒醒來、長久自成習慣。

七、凡哺乳期間中、十四月以內、不可雜以成人食物。

八、如乳母有孕、或其他疾病時、當即斷乳、斷乳須徐徐以行、久之自能更替之。

九、居住、有適宜的居住、即有良好的環境、小兒最初以良好的環境、則其性格定能溫柔、適宜的居住亦能保健身心。

十、小兒所居之室、應使空氣流通、不應太避風寒、有花園的家庭應常帶小兒到樹蔭之下吸收新鮮空氣、於身心均有莫大裨益。

十一、日光爲健康唯一恩物、常使小兒多實行日光浴、血液定能流暢。

十二、目下冬日室內不可太暖、因室內過暖與衣服過暖、有同一危害。

十三、小兒使用之被褥、須常行更換、季候與溫度、皆應計算確佳、對於小兒衞生始無妨害。

十四、寢具當極完備、因睡眠之時實爲小兒發育之最好時間、腦部尤應注意、不可使用太硬之枕頭、以免傷害腦部。

十五、行動、小兒漸漸長大、正在習步之時間、母親更當注意多使之行動、骨骼易生變化、則一生之危害、早受之於不覺了。能行時、固以多行爲佳、但要適可而止、習步太早之兒童、往往腿部骨骼不能直立、彎爲弓行、母親們尤當注意的。

自製指甲油法

高歌

現在一般士女們多喜歡在指甲上塗指甲油、但是商店中所售賣的、大都是舶來品、並且價值非常昂貴、小小的一瓶指甲油、成本不過才一角多錢、但是經過商人們的一番裝璜、就能賣到七八角而至一元左右的樣子、這樣的價錢在一些高等的家庭中看來、似乎不算貴、在平常人看來、未免太不經濟了。我們可以自己買原料來做、做法如下：

先向西藥房裏買下面兩種藥品：

（一）醋酸戊烷（Amye acetate）四十立方公分

（二）丙酮（Acetone）五十立方公分。

這兩種藥品是含有香味的液體、買來後、再拿兩張舊的照相底片、放在熱水中、把上面的黑影洗掉、然後把它剪成極碎的小片、將醋酸戊烷和丙酮混合放入一個玻璃瓶內、將碎的照相底片傾入、拿軟木塞把瓶口塞緊、用手把瓶搖動、使碎照相底片溶化於藥水中就成功了、不過這種指甲油是無色透明的、假如你願意用有色的指甲油、那麼只要加上一點顏料就成了。

但是指甲是要長的、那麼又要把從前塗的指甲油除去、才好再另塗新的、指甲油用水來洗、是不容易去掉的、必須另用一種藥水去洗、就是「指甲油除去水」、這個也可以自己來做、做法更簡單、用酒精、醚、丙酮各十立方公分、混合就成了。

關於眼鏡的常識

摩登士女們、每以戴眼鏡爲時髦、若只求外觀上好、價錢便宜、不問適合目力與否、隨意購買、戴上之後、對於目力不但無益反而有損、所以購買眼鏡的時候、不可不特別謹愼、現在把關於眼鏡的一點小常識介紹給讀者、以備參考。

我們要想戴眼鏡、首須知道我們的目力是否正常。目力正常的人、對於外來的光線、無論其遠近、都能經眼內晶體的屈折、合而映於網膜之上、而引起明晰之視覺。這樣的眼睛、叫做正常眼。反之、若眼內之晶體不能收斂光線、而於網膜之上、故於網膜上、造成模糊之像、這樣的眼、叫做非正常眼、若目力正常、則除於強光之下、須戴着色平光眼鏡、以避光線之激刺、及於暴風之中、須戴無色風鏡、以防塵沙之侵襲外、平時實無戴鏡之必要。若爲非正常眼、則須經眼科醫士之指導、配戴適宜之鏡以矯正內晶體之屈折力、而補助目力之不足、非正常眼之性質不同、故所須之眼鏡亦因之而異。茲分述如下：

近視眼 原因、由於眼球前後直徑、即眼軸過長、故其屈折力過强、由遠射來之光綫、集合於網膜之前、故近視眼看遠處之物體、不能淸晰、若配戴一適宜之凹透鏡、則平行光線、通過此鏡時、先呈分散現像、然後再經眼之晶體、漸次集合、其焦點距離稍爲延長、而適落於網膜之上、故近視眼若戴以適宜之凹透鏡、卽能遠視淸晰矣。

遠視眼 由於眼軸過短、晶體之屈折力不只對於平行光線屈折後造成之像、落於網膜之後、故視物模糊、若配以適宜之凸透鏡、則可使平行光線先行收斂、然後進入眼中、其焦點前移、而映於網膜之上、故遠視眼若戴以適宜之凸透鏡、卽能觀物淸晰矣。

老視眼 年齡過高之人、眼之調節力卽衰、所謂調節力者、卽吾人眼內之晶體、其表面之曲度、隨提緊韌帶之引縮而變化、韌帶收縮、則此晶體由其本身之彈力而爲圓形、結果半徑減小、屈折力增大、反之、韌帶伸長、則晶體之焦點距離加長、屈折力減小、故對於遠近之物體、均能自由伸縮以應之、使其鮮明之像、恆成於網膜之上而引起明晰之視覺。此種調節力、隨年齡而不同、年齡幼者、其調節力强、年愈長則此調節力亦愈弱。物體之位置、距眼愈近、則所需之調節力愈大。吾人日常讀書寫字之距離、約在三四十厘之間、卽約需三度之調節力。吾人通常在四十歲以前、其眼之調節力約在四度以上、故當讀書寫字時、無須戴鏡、及至四十五歲以後、則眼之節力、卽不足三度、故閱書報時、卽須戴凸透鏡、卽花鏡、以補助其視力。

亂視眼 由於晶體外面角膜之表面曲度、各方互異、故光線屈折之狀況各異、不能集合於網膜上、而呈明晰之像、宜用略呈圓柱面、透鏡、以矯正之。

非正常眼所需之各種鏡、既如上述、而患者眼之程度、因人而異。故配置眼鏡之時、須使鏡之屈折度、洽能矯正吾人之目力爲度、眼鏡之屈折度、隨鏡面之曲度大小而異、凡平行光綫透過凸透鏡時、卽漸集於焦點、此焦點與鏡心之距離爲焦距。焦距愈短、其作用愈强、通常以焦距一尺爲單位、而以鏡之焦距除之、所得之數、卽爲鏡之度數。例如、二度之眼鏡、卽焦距爲五十厘之鏡也、又如焦距二尺之鏡、其度數爲以二除一、卽零、五度也、爲凸透鏡之焦點爲實焦點、凹透眼鏡之焦點爲虛焦點、故前者之度數、應冠以正號、後者之度數應冠以負號、至於眼鏡之質料、以透明度强者爲佳、無論、爲玻璃或水晶、其對光線、屈折作用則一也。鏡之優劣全視其度數是否適合、而與其外形及裝飾無稍關係、此皆配購眼鏡者不可不知者（之還）也

淋疾

之徹底的內服治療劑

塩野牌 脫爾酒淋片

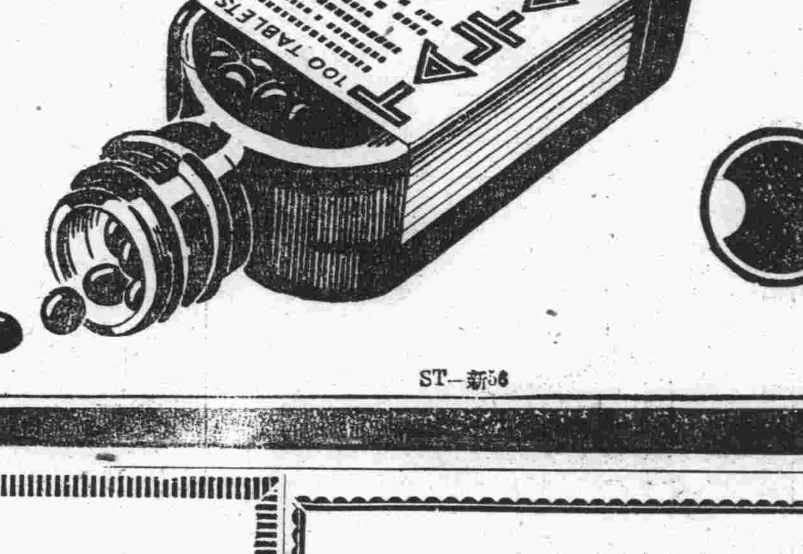

今時都市繁華 交通發達 而在都市中營娼妓業者 較昔尤夥 現衞生當局實行檢查雖厲 一般被命停業之妓女 實有陽奉陰違者故 花柳病流行 確有增無減也 在花柳病中最難治者 首推淋疾 夫梅毒等雖很利害 但治療上亦有相當之對策 惟淋疾一症 時發時癒 終身殆難根治 患者不但痛苦 且廢時失業 其害之大殊非淺鮮 輓近治療淋疾之藥 日新月異其數之多 實有令人迷於取捨之概 且治淋劑而欲想藥到病除 到達根治目的者實寥若晨星也 然現時治淋法大別爲注射內服與洗滌等療法 三者之中孰主孰從依病症之如何 不可同一而語也 近時化學療法雖昌興 市上發售之內服新藥新製劑等 大都有刺戟胃腸等副作用 不得稱爲理想的治淋劑

「阿早」色素劑之「脫爾酒淋」片 乃於本社苦心研究而成 且以種々實驗的根據而提供於世 蓋「阿早」色素劑之白眉也 對於急性尿道淋時 如服之 即迅速被吸收於血液內 經由尿道與尿 同被排出 此時發揮其強烈之殺菌力 以撲滅淋菌 且除去疼痛 不至後部淋疾或慢性淋疾 使之根治 又得防止併發症 本劑尤最可賞讚之特性者 爲大有深達性之事 即滲透於深部組織之性質 是乃治療淋疾之最大要素 爲「脫爾酒淋」片之最大特色也 又本劑毫無障碍胃腸等之副作用 故凡遇有感染淋疾之虞時 如立服本劑兩片置之則迅速排出於尿中 發揮其殺菌作用故得防禍於未然也

【用量】一日三回 每飯後服兩片 本劑雖連服一星期左右 亦毫無副作用 若欲連服更久者 可照前記之法服用五日間 其次休藥二—三日而後再反復服之

【適應症】急性及慢性淋疾 腎盂炎 腎盂腎臟炎 膀胱炎 尿道炎 攝護腺炎 卵巢炎 中耳炎 子宮內膜炎 等

【包裝】20片 100片 500片

製造兼總發售處 株式會社 塩野義商店 大阪市東區道修町三丁目

ST—新56

青島啤酒

三星牙膏

品質高貴・有口皆碑

牙齒與美觀

牙齒的整潔與否、關係儀容的美觀、至爲重大、若齒面發現汚膜、或呈黃黯之色、於交際場中、常易引起人之憎厭、欲保牙齒之美觀、請於飯後及臨睡前、常用（三星牙膏）刷齒、則齒頰芬芳、皎潔風生、益增儀容之秀美。

子宮座藥 惠乃玉

是現代女性最有理想的至寶專治婦女赤白帶下腰腿痛子宮寒冷腹內膨脹月經停閉處女經期不準內有氣血病塊等瘀積不下以及乾血癆症勿論遠年近得只用一粒立見奇效藥量一球可保一週間之效力將藥球放在子宮膣內自能立見腹中瘀積血塊等化下即能根除病源誠爲婦女中之至寶也

東京 發賣本舖 貴命堂

山東省總經理 寅屋大藥房 青島山東路膠州路角 電話二一九六七 五六一六番

諸君一年辛苦！都大發財！在這個新年休息期間 如想留個紀念 還是到明星照相館 照相吧！包君滿意

地址高密路五四 電話四一九八九

香甜可口之簡便食物。送禮妙品。惟一華北名產。天津栗子。現已到青。歡迎參觀。

天津栗

電話購貨 隨呼卽到

華北名產 現已到青

甘栗太郎

地址山東路一一三號 電話七四一一六號

針灸醫士楊道眞

專治 施以毫髮金針、刺肉不痛、出針不流血、中西醫藥無效一切疑難大症

診所青島觀象一路一號

經濟

客幫進胃頗甘 生油市價暴漲 棉紗開拍衝出八百元關

本報特訊　生油現貨三井三菱及上海幫買氣十足、故初成七十二元、旋因買主互相競爭、掠購油坊家乃起抗沽之意、復改爲七十五元、而一般投機者、鑒於洋行對現油進胃之甘、乃蜂擁搶買、期油行市飛漲至八十五元、竟致取引所以價漲太高、空方押金不足而停拍、未得正式成交、但以市場人氣之旺、將來開拍亦難望低云。又訊　棉紗昨因市話損壞未開、嗣見申電陡漲、當地人情極掘强、茲復受此激刺、羣形興奮、故期紗開拍即躍衝出八百元關口之外、聲勢洶洶、如同瘋狂、洋行又趁勢納入、故中間雖一度回跌、旋即恢復其英俊之姿、按收盤買氣之旺、前途似不難續漲云。

新鄉製鐵業 長足進展

新鄉通訊　隨華北資源開採之努力、與工商業之躍進、事變以來、各項建設事業、竿頭日上、最近依當局之努力、工業礦山、尤以製鐵事業、更爲需要、而更依當局計劃、華北將來工業計劃中之汽車製造業、更須有發達爲原料來源、以謀自給自足、新鄉製鐵工業、從來極爲幼稚且係土法開採、產量極稀、然最近因華北明朗新鄉一躍爲內地工商都市模樣、該地之原有製鐵業、遂亦由當局之提倡、而呈長足之進步、頃間、已決定採用新法生產裝置、計劃大規模開採、同時按需上亦加以列關製鐵原料、礦石、係採自附近之小鐵山、礦脈相當豐足、質量平均百分之五十將來新法開採並大量生產實極有希望、一方該地之製鐵細係工業及汽車製造工業、亦將隨之躍進、預料本年度起新鄉之製鐵業將有劃期的發表云。

京鮮果市活躍 市價逐步上提

北京通訊　京市鮮菓市場、感受市面繁榮之賜給亦突轉活躍之勢、連日以還、南、北、西三大鮮菓市場交易繁暢、甲于平時、各內地客幫吸補心氣亦逐步加强、且本市內各零售商以備置年用關係、市價亦逐步上提、紫色葡萄每斤自四角四提升至五角六、紅玉蘋菓由三角二升至三角六、林擒蘋菓自三角二漲至四角四、北山蘋菓升二分、北山秋梨升一角六、涿州苹齊升八分、台灣西瓜每個升二元八、大同西瓜每個升一元、餘如百合、鴨廣、鴨梨等亦均提升一角左右、蓋各貨如此猛漲之內因、實緣於市場需用過巨、南路鮮貨來源不旺所致　蓋南北交通本未臻十分源暢、彙之廣東、福建諸產品內地詔安未見恢復、是以產量銳減、運輸數量日減、目前除日本、台灣產品尚供給充足外、其餘花旗、南鮮等則時止時至、漫無規律、且時有缺貨之虞、故行市漸演呈突飛猛晉之形勢、市場開價誌左。

（每斤價）

台灣香蕉	、五六
河南石榴	、三六
牛奶葡萄	二、五〇
沙營葡萄	
紫色葡萄	、五六
紅玉蘋菓	、三六
國光蘋菓	、三六
曹州大幷	一、五〇
頂大柚子	一、二〇
大同西瓜	四、五〇
台灣西瓜	九、〇〇
南鮮青菓	、三分
日本洋梨	、三〇
日本慈梨	、三五
廿世紀梨	、三五
日本柚子	、二〇

滬市工商業 辦理總結束 各業均獲有相當盈餘

上海通訊　全市工商各業二十八年度全部大結束、已於七日實行、各業結賬頓告繁忙、因上海畸形發展、大小事業、均獲有相當盈餘、茲分誌各情如次、

▲七日全市各業結束　本月七日即農歷大除夕、全市各商號、公司工廠等大小各業均按例辦理一年來之大結束、以作營業上之盈虧統計、現距離大結束期僅有兩日、是故工商各業送發清單、催收欠款、辦理結賬、殊形忙碌、一部分市場如米市雜糧業已停市、從事個別之結賬、

▲辦理年貨營業興盛　時屆歲暮、市民均採辦年貨、準備度歲、滬市四郊居民來滬辦貨者、亦頗不乏人、天氣雖告陰雨濛濛、但馬路行人仍擁擠非常、各大公司商號及南貨衣莊等業、人頭攢動營業殊爲興盛、

▲本屆結賬均有盈餘　上海環境特殊、四方各地之居民均以此地爲樂園、因人口激增、資金集中、消耗力量殊强、所有各業莫不呈現畸形發達景象、且往來交易、皆以現款爲至、欠賬極少、故本屆結賬、據各業中人表示、均可獲得中常盈餘、其中尤以銀錢業所獲爲最多、而更以英商匯豐銀行、因操縱外匯、所獲之數竟達四千數百萬餘元、其他可見一斑云。

津市場結算順利 客商皆大歡喜 夥友餽送開空前高峯

天津通訊　津市各業市場、去年極爲順利、各商盈利奇鉅、其結算情形、異常佳良、約可達百分之九十五以上、此種順利局面、爲多年來所僅見者也、每年舊年結算、各業與金融業關之往還、猶在除夕日始能大致結清、其能稍有剩餘現款交存金融業者則極有限、本年各業以盈餘特多、賬目結算極爲順利、因而將其結存之數存諸金融業、據聞金融業吸收之各業暫時存款、最多之家、可達四五百萬元、最低數字亦在一二十萬元、此項鉅額數字、尙屬普通商業各家與金融業素有川換者、而各業吸收社會之現金猶不計焉、市場與社會之現金除流入金融業與各業外、當有大部份之國戶與投機家、認爲存儲於金融業與各業商家之年中、殊不合算、因而將其剩餘之現金批購大宗現貨貯存於市中、此項現款、每日約按三四百萬元計算即達一二千萬元、由是足見去年舊年結算之順利、又聞去年各業結算盈餘、最多者可達千萬元以上、較少者亦在三百萬元、至於一二十萬元者、則不可勝數、其盈餘最多者、以金融業爲甚、尤以經營外行之各家爲最烈、據金融業中人語人、各家本年對於同人之餽送、月薪僅十二元者、即可獲得五六千元之多、如是鉅額之餽送、爲津市自詡爲市場以來所僅見者、故本年社會生活程度之暴漲、各業商人雖感痛苦、一如各級市民、惟以盈利之鉅、井未如各級市民之慘烈、商人竟而因是獲得暴富者、則比比皆是、對於生活程度之暴漲、實未蒙受重大之打擊也。

滬銀錢業將實施 拒絕信用放款 以前放款亦逐漸收回

上海通訊　本市銀錢業信用放款、根據上年結算、幾達各行營業額三分之一以上、因此對於盈餘方面頗多影響、茲悉該兩業將於渡過農歷新年後、對信用放款一點、將完全拒絕、同時以前放出款項、亦將逐漸收回、藉以穩定市面、而使本身可趨堅固云。

大批食糧 運抵包頭

包頭通訊　本市日蒙當局對於民食問題、向極關懷、近以舊年臨近、一般民衆、需麵孔殷、惟本市因小麥來源缺乏、價格騰貴、以製麵粉公司每日產量甚少、人民購買、十分困難、現爲充裕食糧、安定民生起見、特囑託本市三井洋行、及櫻井商店等、由京津等地設法購運大批麵粉、以應一般民衆之需求、而接濟本市麵粉之不足、日前已相繼二次運來包頭、計第一次由三井洋行運來孔雀牌一千二百袋已由各大商號及商務會購去、昨日復由櫻井商店運到三千餘袋、每袋價格爲九元〇五分、並刻正商討妥適配給辦法、並擬繼向京津購入大批麵粉云

商河百業繁榮 舊店復業新店增加

商河通訊　商河縣自縣政恢復以來、一方面經縣知事李干城暨各職員熱心整頓、一方面經地方紳董協力復興、故城關商店、日有增加、市面充滿繁榮氣象、近來鹽店、醬園、澡堂、飯館、雜貨店、均已先後恢復、其餘寫眞館、印刷書局等新營業、亦漸次增加、而交通方面、惠民禹城汽車每日經此通過、將來該縣商務、定更日趨發展云。

福山縣實施 按戶配給麵粉 各鄉人民皆呈現喜色

福山通訊　本縣迭經麵粉恐慌、一般人民搶購無術、縣內奸商居奇囤積、當局破獲囤集、只限分配局地、人民狃於舊習、在舊年之際、盡量採購日常需品、以備祭祀之需、麵粉之需要更倍平日、因之突告恐慌、莫不蹙額憂慮、奔走呼號、知事劉公滋任伊始、關懷民間疾苦、因現在本縣麵荒愈演愈烈、心頗憂苦、當與烟台接洽、採購大批麵粉、按鄉配給、以利民生、督促各該鄉長、勿稍徇私、除富有存儲者外、悉按人口分配、縝密辦理、各鄉人民、遠近茲訊、莫不欣然色霽、歡呼萬歲云。

日對滿華貿易 一月份中槪算 日大藏省同時發對第三國貿易

東京十三日同盟電　日大藏省發表一月中對滿華貿易槪算如下（單位千元）

輸出	一〇五、五〇二
輸入	五八、三七六
出超	四七、一二七

以地方別示之如下（右輸出左輸入）

	輸出	輸入
滿洲國	三二、五三六	四〇、八四〇
關東州	三七、二四五	三、九五三
中華民國北部	一八、三九四	六、七二〇
同　中部	一七、七四〇	五、〇三九
同　南部	一、七一九	一、六五八
香港	一、八六八	

一月中日本內地對第三國貿易（香港亦在內）如下

輸出	一一二、〇六三
輸入	一九四、四七六

入超額爲八千百五十一萬三千元。

赤都西安 經濟窮迫 物價極昂

天津通訊　共產軍之本據赤都西安、因國共之軋轢、經濟實陷於窮迫之境、十三日據當地某布商都告謂、該地因戰敗之故、且因國共軋轢、自中央部所撥之軍費補給絕望、遂致濫發紙幣、以購物資、而物價遂蒸蒸日上、一方强制徵發物資、一般民衆、入手物資之途已窮、因之窮迫遂達極點、英將山西省之公定小賣價格、及西安之交易價値、示之如下：

貨品	西安	山西省
十六番手綿絲	一二四〇元	三八五元
二十番手	一四四〇元	四八〇元
十二封度細布	四二元	二〇元
雙飛龍細布	五二元	二〇元
十六封度粗布	四二元	一九元
棉花一等百斤	三三、四〇	—
棉花	三一、二〇	—

麵粉漲價驚人 㕷車粉每袋十二元三角

本報特訊　麵粉暴漲驚人、新盤開張竟較前上漲一元、兼中市已漲至十三元五角、按其原因、良由存底太薄、來源價格竟比本市尤高、按此情形、將來之來源若不疏通、使其流暢、則漲風尙未止此也、

㕷車	一二、〇〇 / 一二、三〇
雙鈇	一一、八〇
火磨	一一、六〇
游魚	一一、二〇
飛英	一一、五〇
兵船	一一、六〇

內外市況

本市市況（二月十四日）

○棉紗現貨前場
16支
五星 795,00
成 20件
寶來 803,00
最高 806,00
最低 808,00
收盤 808,50
成 30件
銀月 835,00
最高 38,00
最低 40,00
收盤 39,60
成 70件
寶鶴 812,00
最高 820,00
成 25件
20支
藍鳳 855,00
成 80件
寶船 825,00
成 80件
五星 815,00
最高 13,00
最低 14,00
成 50件
銀月 840,00
最高 45,00
最低 50,00
收盤 54,00
成 70件
32支
銀月 1[illegible]45,0
最高 500,00
成 20件
花蘂 140,00
最高 35,00
成 30件
○棉布現貨前場
雙龍 27,50
最高 27,60
最低 27,75
收盤 27,80
成 150件
花鳥 27,50
最高 27,60
最低 27,80
收盤 27,70
成 100件
彩球 27,50
最高 27,40
成 50件
○土產現貨前場
生米 32,00
成 5[illegible]0包
生油 75,00
成 800簍
豆油 70,00
成 150簍

海外市況（二月十四日）

○倫敦銀塊
現貨 21又16分之3
期貨 21又16分之1
○孟買銀塊
58又8分之1
○紐約銀塊
公定價 34又4分之3
○紐約株式
斯託克 58又8分之7
阿拿根阿 27又4分之1
○紐約滙兌
對英 3,96又8分之5
對日 23,47
對華 7,30
○倫敦滙兌
上海 40又2分之1
日本 1,2又32分之7
法國 176,50
紐約 402,50
○美國棉花
現貨 11,01
三月 10,90
五月 10,61
七月 10,24
○印度棉花
白路去
3月 261又4分之3
5月 207又2分之1
○阿姆宿
3月 194又0分之0
5月 197又4分之3
○平果而
3月 194又4分之3
5月 197又4分之3
○倫敦金塊
168,00
○芝加古麥
5月 98又4分之3
7月 96又8分之5
9月 96又0分之0
○加奈陀小麥
五月 85又8分之7
七月 86又8分之7
九月 88又8分之1
○東京株式
前場開盤
新東 138,30
鐘紡 167,50
滿鐵 76,70
日產 72,90
○上海滙兌
前場開盤
對英
現物 4又32分之9
期物 4又32分之7
對美
期物 7又16分之1
現貨 6又16分之15
○天津棉紗布現貨
棉紗
17支八馬 860,00
17支十全 960,00
20支十全 885,10
32支十全 990,00
42支栗子 1240,00
42支水月 1250,00
棉布
五福 32,50
陽光 30,50
○大阪棉花
前場開盤
二月 75,50
三月 79,25
四月 79,25
五月 無市
六月 無市
七月 82,50
八月 無市
○大阪棉布
前場開盤
二月 3,715
三月 4,005
四月 4,120
五月 4,255
六月 4,930
七月 4,485
八月 4,570
○海外棉市
印棉布羅記 266,50
印棉阿格青 193,50
美棉 248,00
美棉 251,00
○上海金融
海關金單位 270,80
華興銀行公定値
對英 6又0分之0
對美 9又32分之29
137元賣
142元買
法幣換算率 381,60
國票
78元又8分之5
78元又8分之5買
匯劃貼元現金化 310乃至320
○大阪棉花
前場收盤
二月 無市
三月 無市
四月 無市
五月 無市
六月 市休
七月 82,00
八月 82,40
○大阪棉布
前場收盤
二月 3,735
三月 4,065
四月 4,140
五月 4,290
六月 4,440
七月 4,535
八月 4,570

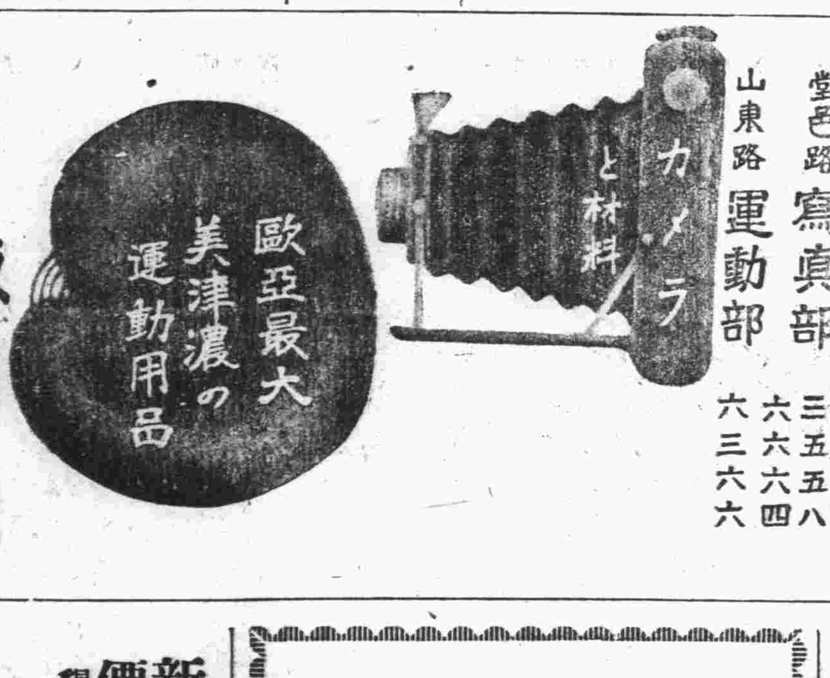

坂井屋
寫眞部　堂邑路　三五五八
運動部　山東路　六六六四　六三六六

感冒解熱
特効藥
實効散
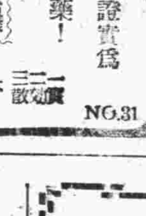

○無害胃腸
○無中毒副作用
○解熱至爲迅速
以其効果可證實爲有名之感冒藥！
二十錢　五十錢　壹圓　三圓　五圓　各大藥房均售
本舖　師岡天然堂　東京神田明神下
NO.31

代理品目
花露水香皂
花露精香皂
麒麟送子牌鏡子
牙刷子・卡子・梳・
鉛筆・手帖・暖水瓶・
玻璃花瓶
利集滿牌靴墨油
一般雜貨各種・
衛生陶器・鋪地漆布
人絹織物・人絹手巾
人造絲織物・毛布
合名會社　香川商店　青島出張所
總行　神戶市葺合區磯上通八丁目
青島奉天路三〇二號・郵局前・電二六八二號

專售高尙鐘表
電流驗目配光
新穎唱機唱片
專門技師修理
亨得利

風景香皂

潔膚潤肌　香氣馥郁

新車出賃（係一九三八年式）
價錢公道（仍照組合定價）
懇請各界、惠顧諸君快租用吧。
大美汽車行啓
湖南路四十號　電話（四三二七五）號

註册商標
頭痛聖藥
醫學博士森田資孝大先生推賞
腦新
頭痛!!宜速服
腦新如遇頭腦疼痛非常難忍時、頭目眩暈神智昏迷時、或讀書過度精神疲倦及惡醉宿酒未醒時、倘速服腦新、可立見奇効、其効若響、服後三分鐘頓覺頭目爽快、神智淸新、苦痛若失、有如夜月秋遊、能有心曠神怡之妙、此偉績確爲本劑獨具之特長、且雖連續服用、對於腦神經或心臟胃腸等、決無副作用、亦無影響、孕婦服用亦無害。
▲主治▼
◉偏正頭痛　◉頭沉神昏
◉頭迷眼花　◉腦筋疲乏
◉精神憂鬱　◉面神經痛
◉宿酒惡醉　◉暈船暈車
四包裝……日金二角
七包裝……日金三角
十三包裝……日金五角
二十八包裝……日金一圓
六十包裝……日金二圓
百六十二包裝……日金五圓
◇腦新、除粉末藥外尙有錠藥、一並發售、可隨意購用
◇近坊間有謀利之徒、僞冒本劑騙人、幸希注意帽子牌商標、庶不致誤
◇各地中藥房西藥房均有代售
總發賣　製藥　大日本名古屋市東區呉服町　荒川長太郎合股公司
代理店　青島　小笠原大藥房　青島　山東大藥房

去痰精
▲痰阻肺竅、則肺氣不宣、以致咳嗆氣喘！
▲痰入筋絡、則筋骨麻木、易成半身不遂！
▲痰竄內臟、則變化不測、發生諸般內病！
▲痰侵心臟、則頓失知覺、竟成中風暴斃！
古稱「萬病皆由痰作怪」、今稱「痰是百病的種子」！古今相同、所以對痰之怕、偶覺有痰、趕快驅除、杜絕後患。
此去痰精、是潤肺、化痰、止咳、去滯之靈藥、有痰者服之、能於四五天內、身中所儲之痰涎、盡化成水、由便中排出。無論男女老幼、以及孕婦、均能合用、輕症一瓶卽愈、重症連服斷根、藥味之和平王道、藥味之芬芳適口、已承服過者同聲讚美、無庸贅述焉。▲每瓶一元二角、函購寄費外加。
青島山東路南首至誠藥社經售（電話五一七五）
▲青島東鎭威海路八十九號至誠藥社支店亦售（電話六一八二）

青島山東路南首至誠藥社售　電話五一七五
百藥不效之各種頑癬

癬藥水每瓶五角
鵝掌風藥水：每瓶二元
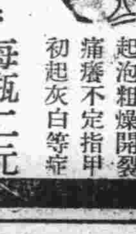
專治手掌脫皮起泡粗燥開裂痛癢不定指甲初起灰白等症

張道郁寒腿酒
專治　受風受寒　腰酸腿痛　麻木串痛
受風受寒、陰天發皺、兩足發軟、腰酸腿痛、陰風入骨、兩臂發軟、筋骨抽痛、週身疼痛、濕寒下注、風濕骨痛、晝夜不安、四肢腫痛、遍身麻木、麻木串痛、癱瘓下小有病時……
此藥酒功能去風、散寒、活血、活絡、舒筋、且藥性和平、無論男女老幼、孕婦、嗜酒者、均可服用、無病常服亦能強健身體、增加抵抗力、則風寒濕之病症、均不致侵犯矣。
每瓶一元五角　函購運費外加
青島山東路南首至誠藥社經售（電話五一七五）
○青島東鎭威海路八十九號至誠藥社支店亦售（電話六一八二）
各埠經售處、濟南張聲子、烟台福昌泰、奇山藥社、威海復興永、周村萬昌春、濰縣宏大號、博山福成祥、高密順德泉、膠縣宏大藥社

當天有奶
生奶精
○凡婦人奶極無奶……或奶汁稀少的……
○速服生奶甜藥水……當天便有奶了
缺奶的救星　生奶的源泉
每瓶一元二　▲寄費外加
青島山東路南首　至誠藥社售　電話五一七五

永華齒科醫院遷移聲明
本院因修理房屋已由天津路遷於山東路中市一三二號金星藥房內照常應診此啓
院長　劉永華
電話七〇六二號

四警士英靈不朽
昨日舉行局葬
各界參加追悼誦讀祭文

四滄警察分局仙家寨分駐所一等警士李廷玉、劉瑞增、三等警士王永龍、劉雨田等四人、因視察電線途中、遇匪戕害等詳情早誌本報、警察局為追悼四警士之英靈永垂不朽、特於十四日上午十一時、在四滄警察分局滄口分駐所內、舉行追悼大會、會後即舉行局葬禮、由滄口發引直至四方警察公墓安葬、沿途觀者人山人海、茲將經過情形分誌如次：

於中日長官各界來賓蒞臨下、四滄警察分局長呂錫智及山忠、森兩指導員殷殷招待中、均就位、靈棚中供奉四烈士之遺像、院中佈滿各長官各來賓所贈之花圈輓聯、氣象肅穆、警局樂隊奏哀樂一闋後、對馬副局長上香奠酒獻花圈畢、傅警察局長讀祭文、呂分局長讀祭文、然後市公署職員警察局職員、各界來賓、分三次鞠躬致祭。致祭畢、由呂分局長報告四警士殉職經過、悲壯哀痛、聲淚俱下、與祭者聽畢、均為動容、然後由傅局長代表市長讀弔詞、依次滄口王商務會長等讀弔詞、再次各界來賓代表一一燒香、呂分局長鍛治谷次席分別致謝詞、家屬向來賓致謝即告禮成。禮成撮影後、即招四烈士之靈柩出分駐所、靈柩最前為警察局樂隊、儀仗隊儀仗後為花圈輓聯、再次為四烈士之遺影亭、遺影後為各烈士之家族於靈前、號啕痛哭、警局各長官於靈後送殯、自滄口至警察公墓、沿途各界市民之祭席棹不下二十餘處、四烈士為國身死、誠遺千古不朽之英名、永垂不朽矣、茲將各界之祭文弔詞分誌如次：

傅局長祭文

維民國二十九年二月十四日、青島特別市警察局局長傅鑫謹以庶饈之儀致祭於劉警士瑞泉李警士廷玉王警士永龍劉警士雨田之靈曰嗚呼四君竟殞其身、雖蛻形骸、不泯精神、矢勤矢慎、為國為民、奉公盡職、舉市同欽、均遭不幸、胡不酸辛、特此致奠、用慰英魂、嗚呼哀哉尚饗。

呂分局長祭文

維中華民國二十九年二月十四日、四滄分局長呂錫智、謹以清酌庶饈致祭於警長李廷玉、劉瑞增警士、王永龍、劉雨田等之靈曰、嗚呼壯士、不幸國殤捨生取義邦家之光、想君生前服務公家、夙夜匪懈、勤奮堪嘉、惜君英年、學術兼全、一朝殉職、抱恨九泉、痛君家境、寒素無聊、親老子幼、身後蕭條、痛君忠義、保民命捐軀、轟轟烈烈、重於泰山、哀我股肱、遭此不幸、撫今追昔、不勝悲痛、謹具清酌、用慰泉壤、君等有知、魂其來享尚饗。

報告殉職經過

四滄分局仙山寨分駐所、一等警士李廷玉劉瑞增、三等警士、王永龍劉雨田等四名、於二月二日午前八特許、因仙家寨通夏莊電話線被人損壞、不能通達、當由該所巡官曹方傑派遣警士等、沿途巡視、行至東黃埠村、村長畢序松家中、接洽事項、突有便衣匪畢序珍等十餘名、均持手槍、並有手提輕機槍一架闖入室內、見有警察在內、遂即蜂擁而上、該警等因寡不敵衆、致被匪等擄架而去、及聞訊後、當即選派幹練警探四出偵察、於本月十日十時在即墨縣城東十里楊頭村、發現屍骸四具、據村民云、係於二月七日下午致死等語、旋由即墨縣警務局佐多次席、帶警士用汽車將該警士李廷玉等四名屍體拉回、此乃一等警士李廷玉劉瑞增三等警士王永龍劉雨田因公殉職之始末、經過情形肅此報告。

市長祭文

維中華民國二十九年二月十四日青島特別市警察局局長傅鑫代表市長趙琪致祭於四滄分局故警士李廷玉、劉瑞增、王永龍、劉雨田等之靈曰、嗚呼、朔風淒厲、雨雪披離、君等罹耗、士民同悲、卓哉四君、忠義夙倡、探查敵情、警衛四滄、匪徒四援、跋扈鴟張、誤中暗算、變出倉皇、從容就義、血染黃崗、以身殉職、警界榮光、良肱遽折、我心憂傷、聊陳酒漿、奠此杯觴、君等有知、魂其來嘗、尚饗。

滄口商會會長祭文

維中華民國二十九年二月十四日滄口商會會長王佐臣、率商界全體同人、謹以清酒庶饈致祭於青島市四滄警察局四烈士之靈曰、嗚呼烈士歸眞、忽聞噩耗、痛悼實深、欽哉烈士、為國隕身、復興建設、悲天憫人、仕身警界、煞費苦心、維持治安、卓著勞勛、人民安居、仰賴實深、跳梁小醜、忠良亡身、竟成永訣、萬民感傷、士形雖亡、士神常存、生而為英、死而為靈、百世以下雲閣留名、英風義烈萬古千秋、謹率商民聊奠酒漿、英靈憑式、來格來歆、嗚呼哀哉、伏維尚饗。

滄口區長祭文

維中華民國二十九年二月十四日滄口區區長王佐臣率全區民衆、虔備庶饈、致祭於青島市四滄警察分局四烈士之靈曰、嗚呼惟爾烈士、為國宣猷、警海妖孽、永固金甌、夫何宵小、竟著陰謀、戕我忠良、與吾為仇、想諸烈士、氣貫斗牛、死得其所、抑又何求、爾身雖死、爾名則留、為埋忠骨、局葬一丘、紳商各界、虔備珍饈、爾魂有知、爾願當酬、嗚呼勞山東峙、膠水北流、英風義烈、萬古千秋、嗚呼哀哉、伏維尚饗。

四方區公所祭文

維中華民國二十九年二月十四日四方區公所、謹以清酌庶饈致祭於殉職警士、李廷玉、劉瑞增、王永龍、劉雨田之靈曰、嗚呼警士、忠勇堪旌、一朝不幸、罹此憫凶、諸君生前、作我長城、閭閻安堵、市井無驚、沐雨櫛風、功德在民、披星戴月、雖歿猶榮、感君忠義、涕淚雙傾、謹具清酌、敬奠英靈、尚饗。

仙家寨區長祭文

維中華民國二十九年二月十四日、仙家寨區區長于紹李、率全區民衆謹以清酒庶饈致祭於青島市四滄警察分局故警李廷玉、劉瑞增、劉雨田、王永龍四烈士之靈曰、嗚呼烈士、為國盡忠、忽聞噩耗、人民魄驚、夫何宵小、蓄謀害忠、戕我烈士、與善為仇、忠烈之義、氣貫牛斗、竟成永訣、萬民咸痛、士身雖亡、士神常明、百世以下、萬古留名、謹率全區民衆、來祭英靈、烈士憑式、來格來享、嗚呼哀哉、伏惟尚饗。

呂分局長謝詞

敝局不幸遭此憫凶、自慚能力薄弱、顧慮欠周、致使匪類乘機喪我壯士、謬蒙諸位長官及衆位來賓枉駕賁臨、錫以賻儀、琳瑯滿目、增泉壤之輝光、冠蓋盈庭、加錫智之榮幸、謹具蕪詞、奉申謝忱。

本市大雪
本年豐收可望
趙市長電告

本市一冬缺雪、前昨兩日、忽降大雪、厚約五六寸、豐收可望、農民歡躍、趙市長特電北京王委員長、報告得雪情形、茲覓得原電文登載于後：北京行政委員會委員長王鈞鑒、本市一冬無雪、昨今始降大雪、厚約五六寸、豐收可望、地方平安、乞紓廑注、職趙琪叩元。

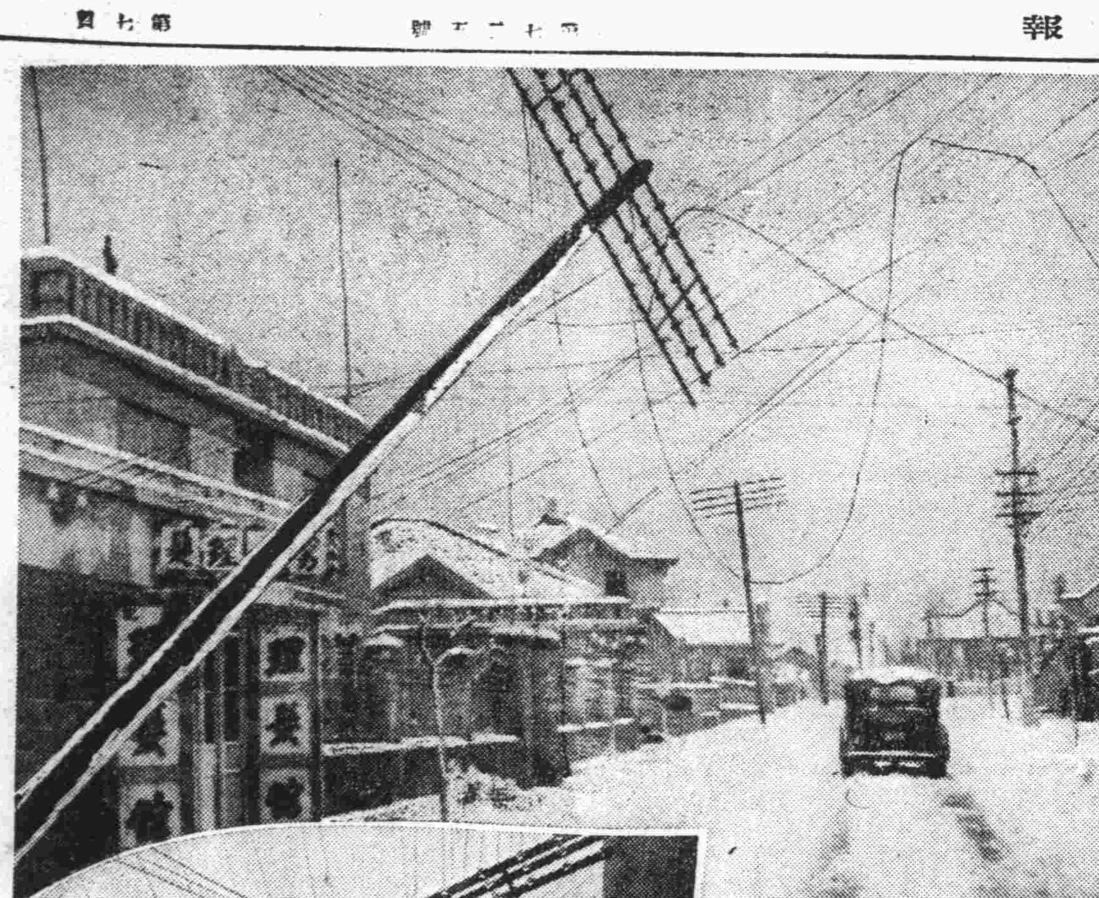

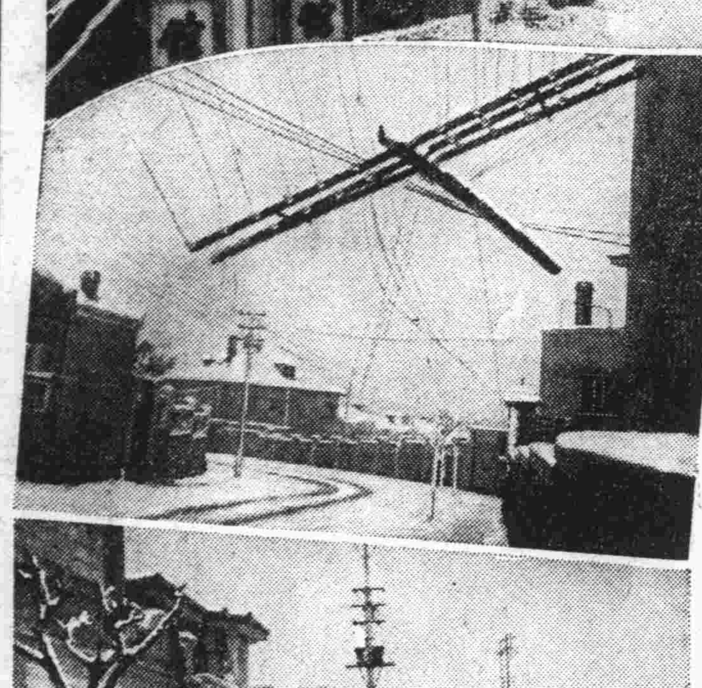

寫眞係萊蕪一二路風雪後電綫桿折斷道路泥濘之狀況

去歲下半年營業稅
徵收二十餘萬
本年可達五十萬之數

本市財政局呂局長、自就任以來、對於市款收入亟謀增加、對於各項稅收則力求便民裕國、去歲稅收情形極佳、商民無不稱便、且因市面已趨繁榮、商業振興、為增加市款收入、特恢復徵收營業稅、經公布徵收規則並於本年一月開始徵收後、至上月底止、全市商店大致均已繳齊、營業稅係為二十八年下半年者、統計總額已達二十餘萬元、獲極佳之成績、預計二十九年之營業稅可達五十萬之數云。

衛生局努力防疫
普遍實施種痘
規定場所免費巡迴施種

本市衛生局、因鑑於邇來時有天花患者發生、為實施預防保健市民計、特先期三月至五月間之定期種痘、而積極籌備臨時種痘、業於本月十二日起假各警察分局地點普及施行一節、已誌前報、茲為便利市民就近受種起見、特與警察當局商妥日期地點、每日自上午十時開始、下午五時休止、並由各該管警察分所等之協助、挨戶曉諭市民、按時前往受種、以期普遍、而杜傳染、聞自本月十二日起十九日止之一星期間、先行施種市內、俟市內完畢、再種四滄李村台東各區、希我同胞切勿觀望、務須踴躍前往接種、設能種痘普遍、則天花惡疫自能消滅於無形也、茲將市內種痘日期地點誌之於下：

一種痘地點一

第一班：十二日市南分局、十三日山東路商會、十四日至十六日台西鎮商會、十七日湖南路分遣所、十九日東方市場。

第二班：十二日市北分局、十三日至十五日聊城路分駐所、十六日與十七日冠縣路三愛酒店、十九日黃台路小學校。

第三班：由十二日起至十九日止海西分局內。

一市署佈告一

為佈告事、據衛生局呈稱、本市近已發現天花病、亟應預防而杜傳染、市立醫院已自一月三十日開始辦理臨時種痘、茲為便利市民、以期迅速普遍起見、擬自二月十二日起、開始施行、由衛生局組種痘班三班、巡迴施種、并擬具巡迴施種辦法、到署查核、所擬辦法、尚屬適當、合行開列辦法於後、布告市民人等、仰即一體周知、切勿違誤此布。

一訓令所屬一

為訓令事、據衛生局呈稱、本市近已發現天花病、亟應預防而杜傳染、市立醫院已自一月三十日開始辦理臨時種痘、茲為便利市民起見、擬自二月十二日開始施行、由衛生局組種痘班三班、巡迴施種、并附辦法一份、又據呈稱、查本市預防天花一案、業經一月三十日由市立醫院開始辦理臨時種痘茲擬為各機關職員及家屬施種、自二月十二日起、至四月十二日止兩個月間、每日午後二時至五時、逕赴市立醫院免費施種、伏祈通令知照各等情到署、查核尚屬可行、除將前呈及辦法布告市民、并分函查照、又將兩呈併案抄同辦法分行知照外、合行令仰知照、并飭屬一體知照為要此令。

由水路來青旅客
須有種痘證明
市公署佈告各商民知照

本市市公署、頃以天花流行、特規定自十五日起、凡由海路來青者、須攜帶三個月以內之種痘證明書、於本月十二日佈告週知、佈告如下：

一佈告一

為佈告事、查海防檢疫、至為重要、茲由二月十五日以後、凡由海路來青旅客人等、須攜帶三個月以內種痘完竣之證明書、如未攜帶證明書者、應請檢疫醫予以種痘除分函各關係機關通令所屬并責成海務局會同衛生局警察局認真辦理外、合行布告、市民人等、仰即一體知照、此布。

吳將軍治喪處
電謝趙市長
奠儀輓聯等均收到

吳子玉將軍逝世情形、迭誌前報、聞趙市長曾致賻奠敬一千元、匯交北京吳上將軍治喪處轉交、昨接治喪處來函聲謝茲覓得原函登載於後：敬復者、接奉大函、并荷代致訃文賻神惠賻千元、經即轉達吳府、并感承隆誼謝、輓聯業由勞次長如屬辦理、兼為代薦、即希察照、此復趙市長　吳上將軍治喪處啓

生榮死歸名重金鼎
追悼野坂指導員
中日長官均有弔祭文詞
各機關代表數百人參加

駐防即墨周村之警備隊指導員、野坂敏雄氏、纖總隊盧中隊長、蔵辦事員之英靈、於七日病歿於鐵山路井辻醫院後、本市警備隊總隊部、特於十三日下午三時、在膠州路青島齋場舉行告別式、本市中日各機關團體代表參加者數百人、警察局高級職員均參加致祭、茲將開會情形如次：

齋場佈置 於白雪布滿地上、似亦與野坂指導員着孝之青島齋場庭前、中日當局長官、及各團體各界代表環列下、野坂氏之男公子手捧氏之遺影共撮記念影畢、未幾均於肅穆中依列步入會場中、會場中素燭高燒、香烟繚繞、幔中供氏之遺影、及供品數事、輝煌整潔、嚴肅已極。

誦經祭弔 三時正、各界來賓均已就席、法師數人入會式、磬聲響後、法師即開始誦經、誦經畢、警察局之樂隊齊奏哀樂、然後由警備總隊長讀祭文、市長代表周總務局長讀弔詞、憲兵隊上砂隊長致弔詞、日領警察署高橋署長致弔詞、鄉政局周局長致弔詞、警察局傅局長致弔詞後警察局特務科木次席讀畢各方弔唁文後、法師即開始誦經、於喃喃之經聲中、各界與祭者、均依次燒香、燒香畢、氏之遺族及警局警務科鍛治谷次席、分別致謝詞畢、此追悼會即行閉幕、而一般與祭者猶戀戀此為維護東亞和平而犧牲之野坂氏之英靈不忍即去、一一再燒香鞠躬致祭後、魚貫而退去會場云。

東亞操觚者懇談會
大會圓滿閉幕
本市及蒙疆代表陳述現地事情
將在新京南京繼續開會

（本報特派記者舒成勳東京十三日電）在極友好的氣氛裏、進行之東京市主催東亞操觚者懇談會第三日之十三日自午前十時繼續前日在東京會館舉行中日滿及各地代表百七十四名均出席、劈頭為激勵中國新中央政府成立即將拍致汪精衛派之電報、滿場一致可決、當即發出後之由汪精衛派機關報中華日報社代表致謝辭、遂即開始議事決定如次：

一、東亞新聞通信聯盟結成之件應在下次會議前決定。

一、為祝賀滿洲國建國十周年紀念東亞操觚者代表列席時、應在滿洲國首都新京開會議。

一、中國新國民政府成立之際、開會時應在南京先開會、次由蒙疆及青島代表陳述現地之事情、有雜誌部會之報告由大久保副市長致閉會之詞遂於和氣靄靄裏互三日間之懇談會於午前十一時五分遺有莫大成果而終了再始任座長之役之古野同盟通信社長、其他代表、於終了後訪主催者方面之東京市役所致感謝之辭、茲將致汪激勵通電誌下。

△致汪氏電 對向樹立中華民國維新中央政府大業邁進中之閣下之奮鬥表深甚敬意、同時待望其早日成立昭和十五年二月十三日、大日本東京市紀元二千六百年記念、東亞操觚者懇談會參加者全體。

代表公開講演
並有跳舞電影等餘興

本報特派記者舒成勳東京十三日電、出席東亞操觚者懇談會之外地代表公開講演會十三日午後六時、在日比谷公會堂舉行、聽衆堂幾無隙地、董步蜂氏、鄭禧函氏、阮振文氏、黃勤女史、章東之氏、鍾伍壽氏等、均披瀝中國方面對日本之要望、並欲協力新東建設之熱意、與聽衆以莫大感銘、講演畢、有跳舞電影等餘興、至九時餘始散會。

閔副局長赴滬

財政局副局長閔星熒氏、為視察上海方面經濟狀況、昨十四日正午、搭由奉天丸赴滬云。

本市風雪後
電話多不通
過五日以上者電話局將退費

電話局發表：因前日大雪紛飛、電報電話綫、蒙害甚大、市、就中以電話線、內三千六百回線之外、市外線全部不通、電電當局、對於復舊工事繼續不遺餘力、因電線有結冰電、線桿倒壞者、其全部復舊、約須一週間、又在其間電話不通期間、過五日以上者、如廣告欄所載、按日退還使費云。

膠即鄉政處
改辦事處
市署令屬知照

本市市公署、頃據鄉區行政籌備事務局呈請、擬將膠濟兩鄉政處、改為膠州區辦事處、即墨區辦事處、即令所屬知照云。

赴日滿旅行者
每月百餘人

本市市公署前公布市民赴日本滿洲旅行者、均須請領證明書、自去年三月由總務局聯絡股辦理後、統計每月赴日滿者請領證明書者、均達百餘件云。

市署會計科
改為經理科
人員依舊不動

本市市公署頃依據組織規則之規定、將會計科改為經理科、原有會計科人員依舊在經理科服務、照支原薪、關於市款收支保管、市金庫等事項、在財政局設立會計股掌理之云。

淋病（急性·慢性）治淋得意丹

急性 慢性淋疒

本劑乃以最近發明之硫氨基化合物為主成分、在內服以後、得直接殺滅淋菌、阻止淋菌之物質代謝、並可增進人體之免疫性或抗病毒性、而促進其自然治癒、尤如對於急性淋病患者所苦之症狀如排尿疼痛、排尿困難、尿道流膿、排尿將終時之血尿或尿意頻數等等、最有神速之効。他如對於慢性淋病以及淋病性攝護腺炎淋病性精囊炎、淋病性關節炎、淋病性副睪丸炎等、自亦有特殊之良効。

【主治】
急性慢性淋病
淋病性攝護腺炎
淋病性精囊炎
淋病性副睪丸炎
淋病性關節炎
急性慢性腎盂炎
大腸菌性膀胱炎
丹毒　產褥熱
敗血症　創傷感染
中耳炎　疔癤

淋病之豫防與治療 本公司編制當編有淋病之豫防與治療小冊一冊闡章明瞭是實最大參考如需函索 免費奉贈

定價 三十六片裝（六日分）金三圓 八十四片裝（十四日分）金六圓

製造 武田長兵衛商店
發行 日本大阪市東區道修町
天津出張所 天津日租界旭街三〇二

武田牌家庭藥除治淋得意丹以外尚有左記四種。
武田牌 傷風頭痛藥片（一名感冒頭痛錠）
武田牌 健胃消化藥片（一名健胃消化錠）
武田牌 胃病藥片（一名制酸護胃錠）
武田牌 輕瀉藥片（一名緩下錠）

39(5 94

武俠小說 劍氣珠光錄

王度廬著　鏡海畫

第十八回　劍光髮影月夜證幽情　夜靜更深金屋來女俠（13）

孫正禮見李慕白來到、便叫一聲：「李兄弟、想不到我還能瞧見你、馮隆那狡忘八蛋都說你死了呢！」秀蓮却把頭上的青綢帕繫緊了一些、跳上了馬、揚鞭在前、高聲說道：「別說閒話了、咱們快走、到正定府辦完了事、還得趕往保定去呢！」當下俞秀蓮的馬在前、孫正禮在次史胖子居三、李慕白騎馬殿後。四匹馬蹄聲緊響、攪得烟塵滾滾順着大路一直往北、行到晚間並不歇宿、依舊連夜前進、到次日黎明時分便到了正定府。原來史胖子都在這裏安置好了、一來到這裏、史胖子就帶着他們找到城外一家店房、字號「泰來老店」。他那兩個夥計小流星和追風鬼全都早已到了這裏。史胖子又叫店夥找了兩間房屋、俞秀蓮住一間、李慕白和孫正禮住一間、史胖子就跟他兩個夥計住在一起。他們三個人用山西的土話說了半天、然後史胖子才把俞秀蓮請到李慕白和孫正禮的屋中、他低說：「我那兩個夥計把事情都打聽明白了、那楊大姑娘確實是實在麒麟村姜中堂的家中、姜中堂名叫姜華棟、是朝中的大學士、家眷全在北京。這裏只是他的堂姪當家、他這堂姪人稱姜三員外、也是一位讀書人、平日的行爲還不錯、他把楊大姑娘買到家裏、因見楊大姑娘生得美貌、便收爲侍妾、聽說姜三員外並沒有兒子、如今納妾實在是爲得子嗣。據我看這事中間也沒有什麼可辯的了、那大姑娘雖在姜家作妾、可是總比在匪人的手中要強得多了。咱們歇一會就往保定去吧、現在保定黑虎陶宏他們聚的人並不算多、若是再過幾日、他們的勢力可就更大了。」孫正禮也說：「一到保定去、歇什麼？這就走好不好？我非得見着金刀馮茂、我們再鬪一鬪不可！」俞秀蓮却說：「你們要急着往保定、你們可以先去、我還要在這裏住一兩天、無論怎麼我也要見楊大姑娘一面、但聽人言、不足憑信、我非得親眼見她住在這裏很平安然後我才能走因爲我此次出北京走河南爲的是什麼？不就爲的是搭救楊大姑娘嗎？現在楊大姑娘雖然有了下落、但她總是被迫至此、准知道她是願意給人作妾不願意呢？」史胖子說：「我看她大概也沒有什麼不願意的。」秀蓮說：「這件事由我一人去辦、你們都不要管！」當下史胖子用眼望着李慕白、李慕白就說：「我們在這裏歇息一天也好、這件事由俞姑娘一人去辦、我們也不便幫助。」秀蓮聽李慕白說了這話、她才轉身回到自己屋裏、因爲昨天大家都走了一夜的路、所以現在身體都很疲乏、各自在屋中睡去。秀蓮也歇息了一會、午飯後、她才一人出門、到那麒麟村附近去探訪了一番、然後纔回到店房裏、就不再出門。當日史胖子與李慕白也都在店中歇息、只有孫正禮和小流星追風鬼、他們在城內逛了半天、但幸沒有什麼事情發生。到了晚間、二更以後、那麒麟村已閉上了大門、姜家莊院裏的更聲特別清切、在裏院的一間新房裏、燈光熒然、鋪在窗上作淺紅色、屋中只是楊大姑娘同着個僕婦、正在等候那位三員外前來、此時俞秀蓮便已躥房過脊、來到了內院。但是秀蓮並不知楊大姑娘是住在那間屋裏、而且自己又與她沒見過面、便趁着院中無人、跳下房來、向那幾間有燈光的屋裏去窺探、第一次是看到一間書房裏、有一個三十多歲身穿緞袍的人、

今日節目

- 八、三〇　國民體操（北京）
- 八、五〇　日語速成講座（第三三講）劉十宏（北京）
- 九、一〇　京劇唱片（北京）二進宮、取滎陽
- 九、三〇　新聞重述（北京）
- 九、五〇　商情行市（北京）
- 一〇、〇五　新民講壇（北京）新春與新民（四）新民會中央指導部部員楊復禮
- 一一、五〇　梆子唱片（北京）二度梅（毛毛旦）富貴圖（小桂桃）
- 一一、五九　報　時（北京）
- 一二、〇〇　家庭常識（北京）個人衛生習慣的養成
- 一二、一五　唱　片（本台）新民會歌（江文也）四郎探母（麗芳）
- 一二、四五　商情行市（北京）
- 一二、五五　職業介紹（北京）
- 一三、〇〇　評　書（北京）小五義（第六六回）王傑魁
- 一四、〇〇　新　聞（北京）
- 一四、一五　娛樂節目（北京）一、相聲八大吉祥　二、東韻彩樓配
- 一八、〇〇　兒童時間（北京）國立北京師範學院附屬小學學生演播
- 一八、二〇　兒童新聞（北京）
- 一八、三〇　日語講座（北京）（第六九講）益田信夫
- 一九、〇〇　青年時間（北京）興亞歌詠唱片集
- 一九、二〇　行政報告（北京）
- 一九、三〇　演　講（北京）新青年對和平運動之貢獻
- 一九、五〇　預報節目（本台）
- 二〇、〇〇　廣東連絡特別放送（北京）（七）—由廣東轉播　擁護新政權廣東市公署歐大慶
- 二〇、三〇　新　聞（北京）
- 二〇、四〇　娛樂節目（本台）京音大鼓古城會
- 二一、〇〇　特設日本事情介紹講座（北京）藝術　藝術專門校長王石之
- 二一、二〇　快　書（北京）失街亭
- 二一、三九　報　時（北京）
- 二一、四〇　新　聞（北京）
- 二二、一〇　地方新聞（本台）
- 二二、三〇　商情行市（北京）
- 二二、四五　英語新聞（北京）
- 二三、〇〇　京　劇（北京）

今日

△陽曆二月十五日（星期四）
△陰曆正月初八日
△潮候—滿潮　午前十時一五分（一六七）　午后十時三五分（一九八）
退潮—午前四時二五分（一二六）　午后四時二一分（一〇五）
△太陽出。七時四八分　中。一時一四分一八秒　沒。六時三九分
△太陽出。十一時二五分　中。六時五分　沒。十二時二三分

青島郵局封發郵件時刻通知

（一）輪船郵件：
二月十五日　開往日本
二月十六日　開往大連
二月十七日　開往上海

（二）航空郵件：
（甲）去日本之航空郵件　每日晚十時封發
（乙）去華北各地以及大連關東州之航空郵件　每日午十二時十分封發

（三）火車郵件：每日午後五時三十分及十時封發

（四）經由西比利亞郵件：每逢星期一、及星期四晚十時封發

大連汽船出帆

▲上海行
▲青島丸　二月十四日八時半入　正午出
▲大連丸　二月十七日前八時入　正午出
▲奉天丸　二月二十日八時半入　正午出

▲大連行
▲奉天丸　二月十六日後一時半入　後五時出
▲青島丸　二月十八日後一時半入　後五時出
▲大連丸　二月廿一日後一時半入　後五時出

▲上海行
▲白河丸　二月十三日入　二月十四日出
▲黃河丸　二月廿　日入　二月三十日出

▲天津行
▲白河丸　二月十七日入　二月十八日出
▲黃河丸　二月二十日入　二月廿一日出

大連汽船青島支店
電話　支店長　出入　輪船　會計　國際出張所　中國帳房　定期船直通　[illegible]

鴻谷汽船出帆

▲自北海道小樽
▲昭德丸　二月十五日入港
運賃他左記請照會
青島經理店　國際運輸株式會社　青島出張所　電話二一七〇四　二九二一五番

大阪商船出帆

▲日滿連絡船（前十一時大連發）
▲吉林丸　十五日
▲烏拉爾丸　十七日
▲黑龍丸　十八日
▲烏斯利丸　二十日
▲扶桑丸
▲鴨綠丸
▲熱河丸
至於運往各地之貨物運費船票價及開船日期寄港等事詳細情形請向左記地址照會
大阪商船株式會社　青島出張所　電話三五四〇番
荷客取扱店　青島商運株式會社　新疆路十八號
電話　二三〇六番出貨係　二三〇七番入貨係　一九二三番船客係帳房

朝鮮郵船出帆

▲仁川、鎮南浦行
▲鎮山丸　二月十三日入　二月十五日出
▲平安丸　二月十八日入　二月二十日出
▲釜山丸　二月廿三日入　二月廿五日出
▲平安丸　三月　三日入　三月　五日出
▲仁川直行
▲慶安丸　二月十六日入　二月十七日出
▲仁川天津行
▲新義州丸　一月三回
船票於開船一時間以前發賣、至於運費及其他詳細情形、請向左記地方照會。
朝鮮郵船株式會社　代理店　合資會社中村組

川崎汽船出帆

▲中南米線
▲比尼斯丸　三月中旬青島入
▲紐育線
▲君川丸　二月十八日青島入　二月二十日青島出
▲君川丸　三月　一日神戶發
▲五州丸　三月廿八日神戶發
▲中南米線
▲比尼斯丸　三月廿八日神戶發
▲運炭船（內地行）
▲慶山丸　二月十五日入
▲金鮮丸　二月二十日入
▲昌仁丸　二月廿二日入
運費及其他詳細情形請向左記處照會
川崎汽船株式會社　青島代理店　株式會社昭和海運公司　館陶路取引所內　電話[illegible]

國際運輸報船

▲自阪神
▲正元丸　二月十五日入港
▲昭榮丸　二月十五日入港
國際運輸株式會社　電話代表（六五〇一　四回線）

海州組合出帆

▲海州行　△印船名禁載
▲壽春號　十四日入港　十五日出港
▲迎春號　十四日　十五日
▲獨水口行
▲元泰號　十四日　十五日
▲永祥號　四日
▲義通號　四日
▲石臼所行
▲新順號　五日
▲華洲號　六日
▲平安號　三日
海州航路汽船同業組合事務所　株式會社中村組　電話四四五九番　三七三三番

東亞海運汽船出帆

▲門司、神戶、大阪行
▲日光丸　二月十二日午前十一時入　十五日前十一時半出
▲原田丸　二月十五日正午入　十八日前十一時半出
▲貝加爾丸　二月十九日午前十一時入　廿二日前十一時半出
▲泰山丸　二月廿二日午前入　廿五日前十一時半出
▲芝罘、天津行
△印即禁載船客　天津行船客當分禁載
△徐州號　二月十四日出帆
▲唐山丸　二月十四日出帆
△第二雲海丸　二月十五日出帆
▲華山丸　二月十八日出帆
▲威海衛大連行
▲台南丸　二月廿四日出帆
▲上海行
▲安興號　二月　日出帆
△海平號　二月　日出帆
△海通號　二月　日出帆
▲上海南支行
▲嵩山丸　二月二十日出帆
▲唐山丸　二月二十日出帆
▲大連直行（威海衛芝罘）
▲利通號　二月十六日入港　二月十七日出帆
▲連雲港行
▲大球丸　二月十二日前九時入　十四日後五時出
▲大球丸　二月十八日前九時入　二十日後五時出
本社東京市麴町區一丁目六番海上大樓二階
青島新疆路十八號　東亞海運株式會社青島支店
電話　支店長席六五〇七番　次長席二五〇八番　輪出係六二〇六番　輪入係二九一七番　船客係二八一七番　會計係六七〇七番　帳房六五〇九番　青島商運株式會社三九二三番　丸二商會

協順永報關行

電話二七六二一號轉
代客辦事　報關轉運　手續敏捷　特別迅速
地址滄口路樓上三七號

英記酒樓

酒菜　麵飯　星期　茶點
山東路一〇七號　電話二五五九號

緊要啓事

敬啓者敝號夥友張雲輝及劉德全二君另有高就以後有該二君如何來往與本號無涉特此聲明　鴻盛義啓

威海孫琴軒啓事

敬啓者次子世學囊昔任意放蕩不受家長約束屢經家庭名義登報聲明脫離家庭關係近又外出深恐再有借貸款項情事特重行聲明敬希親友勿再受其矇騙是爲至幸　孫琴軒啓
民國二十九年二月　日

男人手表拾元至三百元
女人手表十二元至三百元
鐘表寶石眼鏡　貴金屬裝身具　銀錫器各種　紀念盃徽章　蓄音器音譜　雙眼鏡寒暖計　白金銀細工製作
青島山東路　近江洋行　電話二〇三六

祖傳秘方　調經　當天安胎

嶗山靈芝丸
專治　懷孕失調　頭痛發暈　盜汗潮熱　胎動不安　損傷小胎　常患小產　胎前肚痛　產後肚痛　惡露上冲　月經不調　經多經少　白帶腰痛　輕者一盒　重者二盒　保險除根
（邱氏祕製每盒定價二元）
（外埠函購加郵費三角五）
青島總經理北京路天合益藥房
即墨經理西關萬康茶莊

金木盛大堂藥房

一般特約批發
大阪武田長兵衛商店　大阪鹽野義商店　大阪田邊五兵衛商店　大阪藤澤友吉商店　大阪村中商店　大阪今永商店　東京大和屋商店　東京第一製藥株式會社　東京三井株式會社　東京松本器械　東京後藤風雲堂　東京鈴木惣八商店
新藥品　新藥品　衛生材料　衛生材料　醫療器械　化學器具
青島廣西路三十二號　電話二五四四七號

仁育堂　花柳清血　追毒丸

專治男女傳染各種花柳毒症小便腫痛下疳潰爛楊梅毒串週身結毒魚口便毒酸疼精神疲倦起紅斑點及多年餘毒歸內梅毒入骨筋骨刺疼諸症曾經服藥不愈或注射藥針不能除根者未清血毒淋症效功效勝過服藥針十倍　價目每付洋一元之均有不淨特

仁育堂　奇效立愈　白濁丸

治淋奇效無論新久白濁下淋精稠馬口尿道刺疼數日風毒邪熱便白淋後偏墜虛淋老淋常年不斷小便淋病一用千方百藥治不好洗療注射不見效之百發百中好者一盒見效重者三盒即愈　定價大盒二元小盒一元

仁育堂　增力固本　健腎丸

專治男子虛弱腎虧過度色慾傷敗陽物不舉人面黃肌瘦腰酸腿疼四肢無力頭暈目花精神疲倦夢遺滑精一切腎虧等症此丸爲男子之寶　每盒一元服三日　每打十元

仁育堂　婦女化血　通經丸

專治婦人經閉血崩此丸無論經閉甚久百病孕婦…

青代售處　金星藥房膠州路六號　天祥…　北京育仁堂　設在青島北京路大洪泰院內三樓

青島家畜醫院

犬馬診療　經驗豐富　門診出入　收費低廉
招遠路五十一號　電話三一七一一番

恭頌岞山警備隊長井上公德政

竊岞山地區保安邱濰縣昌邑毗連之域地跨汶濰二河素爲匪藪事變前此劉雖事變後地痞流氓藉救國之名蜂擁而起鄉架勒贖殺人命形成人間地獄……

安邱第二區區長劉洪奎、昌邑第九區區長范明君、濰縣第九區區長郝喜勤、南流維持會會長宋熙升率全體民衆全頌

保腎固精丸

（假冒甚多請認明黃氏祕製方爲眞品）
遺精聖藥　失眠救星
◇腎虧體弱◇唯一靈藥◇

本醫臨症實驗家傳祕方經官府化驗證明確有特效專治腎虧早洩夢遺久滑精見色流精陽痿……

◇青島總經理◇
太和春老藥房
小海關後金鄉路廿一號
全國各地藥房商店均有經售

光陸大戲院東鎮分院

祠寺路六十五號
夜戲七時開十一時半止　先期售票　對號入座
（座價）池座一元　池座八角　池座七角　池座六角　邊座四角　碼座二角　樓座六角　樓座四角

朱鈞培　王幼琴　蓋春來

日戲十二時開五時止　日戲價　池座前排一元　池座六角　碼座二角　樓上一律四角

初八日戲　全武行　界牌關　空城計　人面桃花
初八夜戲　頭本　狸猫換太子
新新提倡欲佳光請排戲早場得座早臨

金城大戲院

地址西大森（合記）南村路
譽滿全國評戲大王
馬俊舫　王金香　杜文彬
莊玉宸　馬月樓　筱呵叭　花蘭芳　花春蘭　劉慧琴　金寶玉　寶鳳寶　小三元　金寶霞　丁煥文

午戲　男起解　奇冤報　全部臨江驛
夜戲　行路訓子　全部雙烈女

中華民國二十九年二月十五日（星期四）

日戲價目　池票七角　樓票五角　碼票二角　每天日夜戲准演
夜戲價目表　池座每位七角　樓座每位五角　碼座每位二角　童僕半價

中和戲院

青島山東路北首　電話二六二三三號
坤伶張文琴　泰斗王鴻福
秦韓筱王楊孫
月樓子峯虎臣壽山慧霞
朱粉王雪林劉
殿卿蘭芳韻清豔梅雲禮湘臣

午戲一時開五時止夜戲六時開十一時止
午戲　懷都關　黑水國　虞姬別霸
夜戲　全部　指鹿爲馬
午價　池座每位一元　樓座每位七角　碼座每位三角
夜價　池座每位一元　樓座每位八角　邊座每位五角　碼座每位三角

光陸電影院

海泊路六十三號　電話七一九七號
時間更改　每日十一時起至晚十一時循環連演　星期例假二時開演
票價　頭等五毛　二等四毛　三等三毛　兒童學生二毛

元旦特別公演
孤星影片公司出品
全部武俠激鬥巨片
武俠名星鐘似鶯　主演　著名影星唐雪倩

二集　金台傳

下期公演　飛將軍

上平安影院

滄口路廾二號
時間　慶賀年節　改由每日午前十時起至晚十時止循環一演　星期假日同例
票價　頭等五角　普通四角　學生童票一律三角

今天日夜公演
滿洲映畫協會提供驚人出品
全部有聲對白社會仇殺警世鬼怪恐怖巨片
周凋　劉恩甲　北滿影后李香蘭女主演　張書達　孟虹

冤魂復仇

▲作風迥然不同！『輕飄飄如雪翻飛』
▲表演眞情畢露！『緊趣趣似雲岫出』
▲技巧另有一派！『冶滿華藝術於爐』
▲故事結構新奇！『演東方文學於鬼幕』

古屋鬧鬼。令人毛骨悚然！
資雞復活。奇事開所未聞！

CAPITOL　金城電影院

警察局東首湖北路二十七號　電話七六三六號
價目　一元　二角　七角　四角　軍人學生兒童　六角　四角　二角
華納公司又一大貢獻
銀幕惡霸　詹姆士賈克奈　空前大作

血洗黑獄記

光陸大戲院

平度路廿二號　電話三七〇八
循環開演　今日十一時至晚十一時　明日起一日十時至晚十時
座價　樓上六角　樓下四角　兒童學生三角
新正十二、十三、十四、十五特別選演非常巨片
新華公司出品全部古裝歷史偉大巨片
金山　顧蘭君　領銜主演　演員千餘人通力合作

貂蟬

王司徒巧設連環計……董太師大鬧鳳儀亭
雄兵猛將……敵不住美人一計
美人顛倒……義父變成冤家
演員千餘人　耗資五十萬　攝製二年餘　道具五千堂

福祿壽　FOLOZU

電話四二〇七〇　電話四二〇七〇
場場滿座打破本市歷年賣座紀錄
十四日十五日祇有兩天決不續映
每日五場　二點　三點五十　五點四十　七點三十　九點二十　循環開映
全中國第一次映播三年製的新片
聚「人猿泰山」「泰山情侶」「泰山出險」之精華於一堂
約翰韋斯摩勒新作
暨「小泰山」約翰希菲爾。瑪琳奧莎麗文合演無敵巨片

泰山得子

父子同慨。百獸皆服。縱橫無敵。萬魔失色
大泰山、英姿颯爽！小泰山、嬌憨天眞！一個是、久歷蠻荒！一個是、初步奇境！
出乎意料的驚險刺戟。新穎別緻的游泳場面
注意座價：四角　七角　一元二角　兒童全票

明星大戲院

安徽路六號　電話八九二六
二月十五日起連映五天
賴甫李却遜主演
全部五彩戰事巨片

With the mysterious Sudan as its flaming background, Lord Kitchener's mighty victory at Omdurman leaps to panoramic life in vibrant Technicolor...in the story of a man branded coward.

四羽毛

英軍步騎砲兵全副武裝參加跋涉漠積山川實地眞景攝取

時間　12.00　2.30　4.40　7.00　9.30　循環開演
票價　1.50　1.00　.50　後一律　兒童全票